Katalog: 5203027.35

ANALISIS DATA BERAS

PROVINSI JAWA TIMUR

2021-2023

https://jatim.bps.go.id

BADAN PUSAT STATISTIK
PROVINSI JAWA TIMUR

Katalog: 5203027.35

ANALISIS DATA BERAS PROVINSI JAWA TIMUR 2021-2023

https://jatim.bps.go.id

BADAN PUSAT STATISTIK
PROVINSI JAWA TIMUR

ANALISIS DATA BERAS
PROVINSI JAWA TIMUR 2021-2023

Nomor Publikasi : 35000.24060
Katalog : 5203027.35

Ukuran Buku : 21 cm x 29,7 cm
Jumlah Halaman : xii + 46 halaman

Naskah : Badan Pusat Statistik Provinsi Jawa Timur

Penyunting : Badan Pusat Statistik Provinsi Jawa Timur

Desain Kover : Badan Pusat Statistik Provinsi Jawa Timur

Penerbit : © Badan Pusat Statistik Provinsi Jawa Timur

Sumber Illustrasi : *www.canva.com*

https://jatim.bps.go.id

Dilarang mengumumkan, mendistribusikan, mengkomunikasikan, dan/atau menggandakan sebagian atau seluruh isi buku ini untuk tujuan komersil tanpa izin tertulis dari Badan Pusat Statistik Provinsi Jawa Timur.

Tim Penyusun

ANALISIS DATA BERAS
PROVINSI JAWA TIMUR 2021-2023

Pengarah :
Zulkipli

Penanggung Jawab :
Adenan

Penyusun Naskah :
Daizy Pangeswari
Sunu Fakhriadi

Penyunting Naskah :
Saryono

Penata Letak :
Damas Iskandar Wahidayat

Pembuat Kover dan Infografis :
Damas Iskandar Wahidayat

https://jatim.bps.go.id

KATA PENGANTAR

Beras merupakan kebutuhan pangan pokok penduduk yang harus di jaga kestabilannya dari sisi produksi dan harga. Perubahan produksi dan harga beras sangat berpengaruh terhadap konsumsi penduduk dan memberikan dampak yang cukup luas. Sebagai contoh, harga beras yang belum stabil menjadi salah satu pemicu inflasi di Jawa Timur, kemudian berkurangnya lahan yang berubah fungsi serta transformasi ekonomi dari agraris ke non agraris menyebabkan penurunan produksi padi. Di sisi lain kecukupan beras juga sangat bergantung pada jumlah penduduk, semakin tinggi jumlah penduduk akan meningkatkan jumlah konsumsi beras. Hingga saat ini Jawa Timur masih melakukan impor beras untuk menjaga kebutuhan regional.

Publikasi ini memberikan ulasan ringkas mengenai kondisi beras di Jawa Timur. Data terkait meliputi luas panen padi, produksi padi, produksi beras, harga hingga ekspor impor beras. Penyajian dalam bentuk ulasan, grafik serta tabel yang dirinci berdasarkan tahun 2021-2023.

Kepada semua pihak yang telah berpartisipasi dalam mewujudkan publikasi ini baik langung maupun tidak langsung diucapkan terima kasih. Kritik serta saran yang membangun sangat diharapkan untuk perbaikan pada masa yang akan datang.

https://jatim.bps.go.id

Surabaya, Desember 2024

Kepala Badan Pusat Statistik
Provinsi Jawa Timur,

Dr. Ir. Zulkipli, M.Si.

https://jatim.bps.go.id

DAFTAR ISI

Kata Pengantar v
Daftar Isi vii
Daftar Gambar ix
Daftar Lampiran xi
Bab 1. Pendahuluan 1
1.1 Latar Belakang 1
1.2 Tujuan 2
1.3 Ruang Lingkup 2
1.4. Sistematika Penulisan 2
Bab 2. Metodologi 3
2.1 Sumber Data 3
2.1.1 Luas Panen 3
2.1.2 Produksi Padi 3
2.1.3 Produksi Beras 3
2.1.4 Konsumsi Beras 3
2.1.5 Ekspor 3
2.1.6 Impor 4
2.2 Konsep dan Definsi 4
2.2.1 Luas Panen 4
2.2.2 Produksi Padi 4
2.2.3 Produksi Beras 5
2.2.4 Konsumsi Beras 6
2.2.5 Beras 6
2.2.6 Ekspor 6
2.2.7 Impor 6
Bab 3. Pembahasan 7
3.1 Luas Panen dan Produksi Padi 7
3.1.1 Luas Panen Padi 7
3.1.2 Produksi Padi 8
3.2 Pengeluaran dan Konsumsi Komoditi Beras 9
3.2.1 Pengeluaran Komoditi Beras 9
3.2.2 Konsumsi Beras Penduduk Jawa Timur 10
3.2.3 Perkembangan Produksi dan Konsumsi Beras 11
3.3 Ekspor dan Impor Beras 12
Lampiran 15
Daftar Pustaka 47

https://jatim.bps.go.id

https://jatim.bps.go.id

DAFTAR GAMBAR

Gambar 1. Alur Konversi Gabah Menjadi Beras..... 5

Gambar 2. Perkembangan Luas Panen Padi per Bulan di Jawa Timur, 2021-2023 (juta hektar) 7

Gambar 3. Perkembangan Produksi Padi per Bulan di Jawa Timur, 2021-2023 (juta ton-GKG) 8

Gambar 4. Rata-rata Pengeluaran perKapita Sebulan Komoditi Beras Menurut Wilayah di Jawa Timur, 2021-2023 (Rp) 10

Gambar 5. Konsumsi Beras Rumah Tangga perKapita Sebulan Menurut Wilayah, 2021-2023..... 11

Gambar 6. Perkembangan Produksi dan Konsumsi Beras per Bulan di Jawa Timur, 2021-2023 (%)..... 12

Gambar 7. Perkembangan Nilai Ekspor dan Impor Beras di Jawa Timur (ribu USD), 2021-2023..... 13

Gambar 8. Perkembangan Volume Ekspor dan Impor Beras di Jawa Timur (ribu kg), 2021-2023 13

https://jatim.bps.go.id

https://jatim.bps.go.id

DAFTAR LAMPIRAN

Lampiran 1. Luas Panen Padi Menurut Bulan dan Kabupaten/Kota di Provinsi Jawa Timur (hektare), 2021 15

Lampiran 2. Luas Panen Padi Menurut Bulan dan Kabupaten/Kota di Provinsi Jawa Timur (hektare), 2022 18

Lampiran 3. Luas Panen Padi Menurut Bulan dan Kabupaten/Kota di Provinsi Jawa Timur (hektare), 2023 21

Lampiran 4. Perkembangan Luas Panen Padi Menurut Kabupaten/Kota di Provinsi Jawa Timur (hektare), 2021-2023 24

Lampiran 5. Produksi Padi Menurut Bulan dan Kabupaten/Kota di Provinsi Jawa Timur (ton GKG), 2021 25

Lampiran 6. Produksi Padi Menurut Bulan dan Kabupaten/Kota di Provinsi Jawa Timur (ton GKG), 2022 28

Lampiran 7. Produksi Padi Menurut Bulan dan Kabupaten/Kota di Provinsi Jawa Timur (ton GKG), 2023 31

Lampiran 8. Perkembangan Produksi Padi Menurut Kabupaten/Kota di Provinsi Jawa Timur (ton-GKG), 2021-2023 34

Lampiran 9. Produksi Beras Menurut Bulan dan Kabupaten/Kota di Provinsi Jawa Timur (ton beras), 2021 35

Lampiran 10. Produksi Beras Menurut Bulan dan Kabupaten/Kota di Provinsi Jawa Timur (ton beras), 2022 38

Lampiran 11. Produksi Beras Menurut Bulan dan Kabupaten/Kota di Provinsi Jawa Timur (ton beras), 2023 41

Lampiran 12. Perkembangan Produksi Beras Menurut Kabupaten/Kota di Provinsi Jawa Timur (ton beras), 2021-2023 44

Lampiran 13. Luas Bahan Baku Sawah di Indonesia Menurut Provinsi (hektar), 2019..... 45

Lampiran 14. Perkembagan Ekspor dan Impor Komoditas Beras Berdasarkan Volume (ribu kg) dan Nilai (ribu USD) di Provinsi Jawa Timur, 2021-2023 46

https://jatim.bps.go.id

https://jatim.bps.go.id

Produksi Beras, Padi dan Luas Panen Padi di Provinsi Jawa Timur, 2021-2023

Produksi Beras

juta ton

Produksi Padi

juta ton-GKG

Luas Panen

juta ha

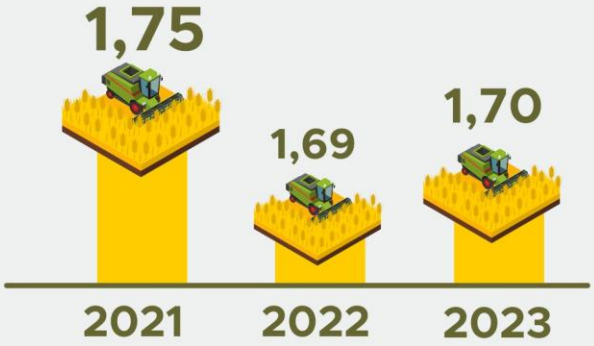

https://jatim.bps.go.id

https://jatim.bps.go.id

1 PENDAHULUAN

1.1. Latar Belakang

Beras merupakan bahan pangan utama masyarakat di Indonesia termasuk juga di jawa Timur. Kebutuhan akan pangan tersebut di atur dalam Undang-Undang No. 18 tahun 2012. Dalam undang-undang dijelaskan bahwa setiap orang wajib memiliki akses terhadap pangan yang cukup, aman serta bergizi. Sejalan dengan salah satu program Asta Cita pemerintah yaitu kebijakan dalam mendorong kemandirian bangsa melalui swasembada pangan merupakan strategi yang disusun untuk mencapai ketahanan pangan. Melihat beberapa perubahan yang terjadi dalam beberapa periode terakhir seperti terjadinya perubahan iklim, bertambahnya jumlah penduduk, naiknya harga pangan dan adanya tekanan terhadap lingkungan sangat berdampak terhadap ketahanan pangan. Karena beras merupakan kebutuhan dasar bagi masyarakat dan kecukupannya sangat bergantung pada jumlah penduduk dan luas areal pertanian maka sudah sewajarnya jika pemerintah membuat strategi dalam mempertahankan ketahanan pangan.

Jawa Timur merupakan salah satu produsen beras tertinggi di Indonesia dengan produksi mencapai 5,61 juta ton di tahun 2023. Kabupaten yang merupakan produsen beras tertinggi di Jawa Timur pada tahun 2023 adalah Kabupaten Lamongan (461,18 ton), Kabupaten Ngawi (445, 34 ton), dan Kabupaten Bojonegoro (407, 64 ton). Sebagai bagian dari wilayah Indonesia yang mayoritas mengkonsumsi beras dan menjadikannya sebagai komoditas pangan pokok yang wajib dikonsumsi, oleh karena itu ketersediaan dan harga beras harus diperhatikan agar tercipta kestabilan yang optimal. Hingga saat ini penduduk Jawa Timur belum bisa menggantikan beras dengan komoditi lain untuk dikonsumsi. Beberapa kebijakan pemerintah telah dicoba untuk menggantikan beras dengan sumber karbohidrat seperti umbi-umbian, palawija dan lain-lain tetapi belum terlaksana sepenuhnya. Terlihat bahwa rumah tangga dalam mengkonsumsi beras semakin meningkat setiap tahun walaupun harga beras juga semakin meningkat. Hal ini mengindikasikan ketergantungan penduduk Jawa Timur terhadap beras masih sangat tinggi sehingga campur tangan pemerintah dalam mengendalikan harga beras dan ketersediaannya bisa tertangani secara maksimal.

Berdasarkan hasil survei kerangka sampel area (KSA) dan survei ubinan menunjukkan Jawa Timur merupakan salah satu wilayah potensi produksi padi terbesar di Indonesia.dengan luasan lahan baku sawah tertinggi sebesar 1.214.909 hektar. Pada tahun 2023 Jawa Timur termasuk tiga besar provinsi dengan total produksi (GKG) tertinggi selain Jawa Barat dan Jawa

https://jatim.bps.go.id

Tengah. Produksi GKG Jawa Timur sebesar 9,71 juta ton. Di tahun yang sama, Jawa Timur juga merupakan provinsi dengan luas panen terbesar dengan dengan luas panen padi sebesar 1,70 hektar, luasan tersebut secara absolut mengalami peningkatan sebesar 4,87 ribu hektar atau sekitar 0,29 persen dibandingkan tahun sebelumnya. Sebagai penyumbang produksi beras terbesar di Indonesia, penurunan hasil produksi menjadi permasalahan tersendiri bagi Jawa Timur karena dampaknya bisa mempengaruhi stok beras secara nasional. Pengendalian terhadap fluktuasi produksi dan harga beras menjadi harapan bagi para pihak yang terlibat. Keputusan yang tidak memihak dapat menjaga produksi dan harga beras dan dampaknya bisa memperkecil impor Jawa Timur terhadap beras serta menurunkan inflasi yang bisa saja terjadi.

1.2. Tujuan

Berdasarkan latar belakang perkembangan komoditas padi di Provinsi Jawa Timur, maka publikasi ini bermaksud untuk memberikan informasi mengenai komoditas beras secara ringkas dalam bentuk tabulasi dan grafik.

1.3. Ruang Lingkup

Lingkup bahasan publikasi ini adalah di wilayah Jawa Timur dengan 38 kabupaten/kota. Sumber data merupakan data sekunder dari hasil beberapa survei yang dilakukan oleh BPS Provinsi Jawa Timur dengan membandingkan data pada periode 2021-2023.

1.4. Sistematika Penulisan

Publikasi ini disajikan dalam 3 (tiga) bab, dan pembahasan tiap-tiap bab dijelaskan dalam sistematika penulisan berikut ini.

BAB I. PENDAHULUAN

Bab ini menguraikan latar belakang pembuatan publikasi, tujuan pembuatan publikasi, ruang lingkup dan sistematika penyajian dalam publikasi.

BAB II. METODOLOGI

Bab ini membahas tentang sumber data yang digunakan dalam analisis, konsep dan definisi serta metode analisis yang digunakan dalam penyusunan buku ini.

BAB III. PEMBAHASAN

Bab ini membahas secara deskriptif mengenai gambaran umum, luas panen, produksi, konsumsi, harga perdagangan besar, peran terhadap inflasi, dan ekspor serta impor tanaman pangan komoditas padi di Provinsi Jawa Timur.

https://jatim.bps.go.id

2 METODOLOGI

2.1. Sumber Data

2.1.1. Luas Panen

Data luas panen yang digunakan adalah luas panen padi yang diambil dari publikasi Ringkasan Eksekutif Luas Panen dan Produksi Padi di Jawa Timur selama periode 2021-2023.

2.1.2. Produksi Padi

Data produksi padi yang digunakan diambil dari publikasi Ringkasan Eksekutif Luas Panen dan Produksi Padi di Jawa Timur selama periode 2021-2023.

2.1.3. Produksi Beras

Data produksi beras yang digunakan diambil dari publikasi Ringkasan Eksekutif Luas Panen dan Produksi Padi di Jawa Timur selama periode 2021-2023.

2.1.4. Konsumsi Beras

Data konsumsi beras diperoleh melalui dua pendekatan. Pendekatan yang pertama berasal dari konsumsi rumah tangga yang diperoleh melalui Survei Sosial Ekonomi Nasional 2021 – 2023. Sedangkan data konsumsi beras per bulan diperoleh melalui penjumlahan dari konsumsi rumah tangga dan konsumsi nonrumah tangga (Survei BAPOK 2017).

2.1.5. Ekspor

Data ekspor beras diambil dari publikasi Statistik Ekspor yang diterbitkan setiap tahun. Data tersebut dikumpulkan berdasarkan dokumen ekspor Pemberitahuan Ekspor Barang (PEB) yang diisi oleh eksportir dan telah diberikan ijin muat oleh Kantor Pelayanan Bea dan Cukai (Kantor Pabean) di seluruh wilayah Republik Indonesia. Sumber data ekspor lainnya adalah dokumen Non PEB yaitu berasal dari catatan instansi lain seperti PT. Pos Indonesia dan survei ekspor perbatasan laut yang sudah dimulai sejak tahun 2015. Komoditi beras diambil berdasarkan penggolongan barang menggunakan klasifikasi *Harmonized System* (HS) tahun 2021-2023 yang merupakan pembaruan dari klasifikasi HS tahun 2017.

Pencatatan data ekspor beras meliputi seluruh barang yang keluar dari pelabuhan di wilayah Provinsi Jawa Timur dengan tujuan ke luar negeri. Periode referensi pencatatan ekspor adalah tanggal diberikannya izin muat barang tersebut oleh pejabat Kantor Pelayanan Bea dan Cukai (Kantor Pabean) setelah diadakan pemeriksanaan seperlunya dan dicatat pada dokumen PEB dan Non PEB mulai Januari sampai dengan Desember 2021-2023 yang diterima oleh BPS.

https://jatim.bps.go.id

2.1.6. Impor

Data impor beras dikumpulkan berdasarkan dokumen impor pemberitahuan Impor Barang (PIB–BC 2.0), Pemberitahuan Pengangkutan Barang Impor (PPBI–BC2.3). Pemberitahuan Impor Barang Khusus (PIBK–BC 2.1), dan Pemberitahuan Pabean *Free Trade Zone* (PPFTZ) yang diisi oleh importir. Dokumen PIB–BC 2.0 dan PPBI–BC 2.3 diterima dari Bea dan Cukai dan berlaku sejak April 1997 berdasarkan Surat Keputusan Menteri Keuangan nomor 101/KMK.05/1997 tanggal 10 Maret 1997.

Pencatatan data impor beras menggunakan sistem perdagangan umum. Penggolangan barang yang digunakan dalam pencatatan impor beras berdasarkan pada Buku Tarif Kepabeanan Indonesia 2022 (BTKI 2022) yang mengacu pada amandemen keempat dari *World Custom Organization* (WCO) sebagai lembaga internasional yang menyusun klasifikasi *Harmonized System* (HS). Periode referensi penentuan impor adalah tanggal penyelesaian dokumen oleh Pejabat Bea dan Cukai yang terdapat dalam dokumen impor.

2.2. Konsep Definisi

2.2.1. Luas Panen

Luas panen adalah jumlah lahan yang digunakan untuk menghasilkan tanaman dalam suatu periode waktu. Luas panen dihitung dengan menggunakan pendekatan KSA (Kerangka Sampel Area). Dalam pelaksanaan KSA menggunakan teknologi citra satelit yang berasal dari LAPAN dan menggunakan BIG untuk mendelineasi peta lahan baku sawah yang divalidasi dan ditetapkan oleh ATR/BPN untuk mengestimasi luas panen padi. Setiap bulan, masing-masing segmen diamati secara visual di 9 (sembilan) titik dengan menggunakan HP berbasis android sehingga dapat diamati kondisi pertanaman mulai dari persiapan lahan, fase vegetatif awal, fase vegetatif akhir, fase generatif, fase panen hingga lahan puso/rusak. Hasil amatan difoto dan dikirimkan ke server BPS.

https://jatim.bps.go.id

2.2.2. Produksi Padi

Produksi padi merupakan suatu kegiatan pertanian yang melibatkan proses penanaman, pemeliharaan dan panen. Produksi padi diperoleh dari hasil perkalian antara luas panen (bersih) dengan produktivitas . Luas panen tanaman padi di lahan sawah dikoreksi dengan besaran konversi galengan. Sementara itu, untuk luas panen tanaman padi di lahan bukan sawah, luas galengan dianggap tidak ada (tidak dikoreksi dengan besaran konversi galengan).

2.2.3. Produksi Beras

Produksi beras merupakan hasil penghitungan konversi produksi padi dalam satuan gabah kering menjadi beras. Secara garis besar tahapan penghitungan produksi beras adalah:

1. Penetapan luas lahan baku sawah yang ditetapkan berdasarkan Kepmen ATR/Kepala BPN No. 686/SK-PG.03.03/XII/2019 tanggal 17 Desember 2019 yaitu sebesar 7.463.948 hektar.
2. Pengamatan fase tumbuh padi untuk menghitung luas panen dengan KSA yang dikembangkan bersama BPPT dan telah mendapat pengkauan dari LIPI (BRIN).
3. Pengukuran produktivitas padi per hektar melalui survei ubinan yang telah dilakukan penyempurnaan dengan mengganti metode ubinan berbasis rumah tangga menjadi berbasis sampel KSA.
4. Penetapan angka konversi dari gabah kering panen (GKP) ke gabah kering giling (GKG) dan angka konversi dari GKG ke beras yang berasal dari Survei Konversi Gabah ke Beras tahun 2018. Perhitungan produksi beras juga memperhitungkan proporsi gabah dan beras yang susut atau tercecer, rusak, dan digunakan untuk penggunaan nonpangan. Gambar 12 menyajikan alur konversi gabah hingga menjadi beras untuk pangan penduduk pada level nasional.

https://jatim.bps.go.id

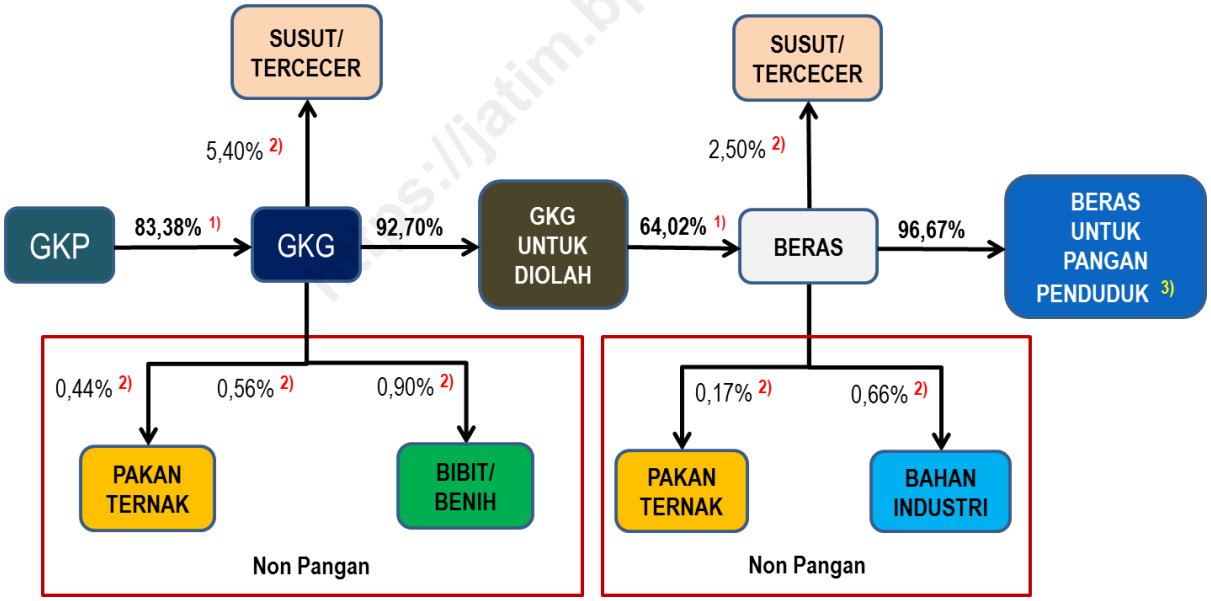

Gambar 1. Alur Konversi Gabah menjadi Beras

Keterangan:

1. Survei Konversi Gabah ke Beras tahun 2018
2. Konversi yang digunakan dalam perhitungan NBM/Neraca Bahan Makanan (Bahan Ketahanan Pangan-Kementan)
3. Beras untuk penduduk mencakup pangan rumah tangga dan nonrumah tangga seperti hotel, restoran, dan katering

2.2.4. Konsumsi Beras

Konsumsi merupakan kegiatan yang bertujuan mengurangi atau menghabiskan daya guna suatu benda, baik berupa barang maupun jasa untuk memenuhi kebutuhan dan kepuasan secara langsung,.

2.2.5. Beras

Beras adalah hasil olahan produk sektor pertanian yang disebut padi. Beras yang dimaksud disini adalah beras tanpa beras ketan.

2.2.6. Ekspor

Ekspor yang dimaksud adalah seluruh barang yang dibawa keluar dari sualtu wilayah negara, baik bersifat komersial maupun bukan komersial (barang hibah, sumbangan, hadiah), serta barang yang akan diolah di luar negeri dan hasilnya dimasukkan kembali ke negara tersebut secara legal.

Nilai Barang yang dicatat untuk statistik ekspor adalah nilai *Free On Board* (FOB) dalam satuan Dollar Amerika Serikat (USD). Nilai FOB pada dasarnya adalah nilai barang ekspor setelah dimuatkan ke atas kapal di pelabuhan ekspor (*Ocean Steamer*) yang pada umumnya meliputi:

1. Biaya pembuatan barang (biaya produksi) ditambah biaya pemeliharaan selama di dalam kekuasan penjual.
2. Keuntungan penjual.
3. Ongkos pengepakan yaitu bahan *embalase*, upah, ongkos membuat merk pada pengepakan.
4. Ongkas bongkar barang dari kendaraan pengangkut ke dermaga di sisi kapal.
5. Biaya keluar barang seperti bea eskpor, bea administrasi, dll.
6. Ongkos muat barang dari dermaga ke atas kapal (*tallying cost*).
7. Biaya adminsitrasi *shipping document*/*shipping order*.
8. Ongkos angkut dari pelabuhan muat sampai ke pelabuhan tujuan.
9. Ongkos bongkar barang dari atas kapal turun ke pelabuhan tujuan (*destination port*)
10. Premi asuransi.
11. Volume barang ekspor adalah berat bersih barang yang di ekspor tanpa kemasan dan dinyatakan dalam satuan ‘kilogram’ (kg).

2.2.7. Impor

Impor adalah proses pembelian barang atau jasa dari suatu negara ke negara lain. Nilai Barang dinyatakan dalam nilai *Cost Insurance Freight* (USD). Kurs nilai periode Januari-Desember disesuaikan dengan nilai kurs pada periode yang bersangkutan.

https://jatim.bps.go.id

3 PEMBAHASAN

3.1. Luas Panen dan Produksi Padi

3.1.1. Luas Panen Padi

Beras merupakan komoditi yang dihasilkan dari padi kemudian dikonversi dari gabah kering menjadi beras. Secara umum padi masih ditanam pada lahan sawah maupun bukan sawah sehingga hasil dari padi bisa diperoleh dari luasan panen padi. Dalam menghitung luas panen padi BPS menggunakan survei KSA (Kerangka Sampel Area). Selama tiga periode terakhir hasil survei KSA di Jawa Timur menggambarkan adanya pergeseran panen padi. Pola tersebut sudah mulai terbentuk pada periode sebelum 2023, namun pada periode 2021 sampai 2023 tidak ada pergeseran pola panen. Puncak panen padi pada 2021-2023 terjadi pada Bulan Maret. Luas panen terendah pada 2021-2023 terjadi di Januari.

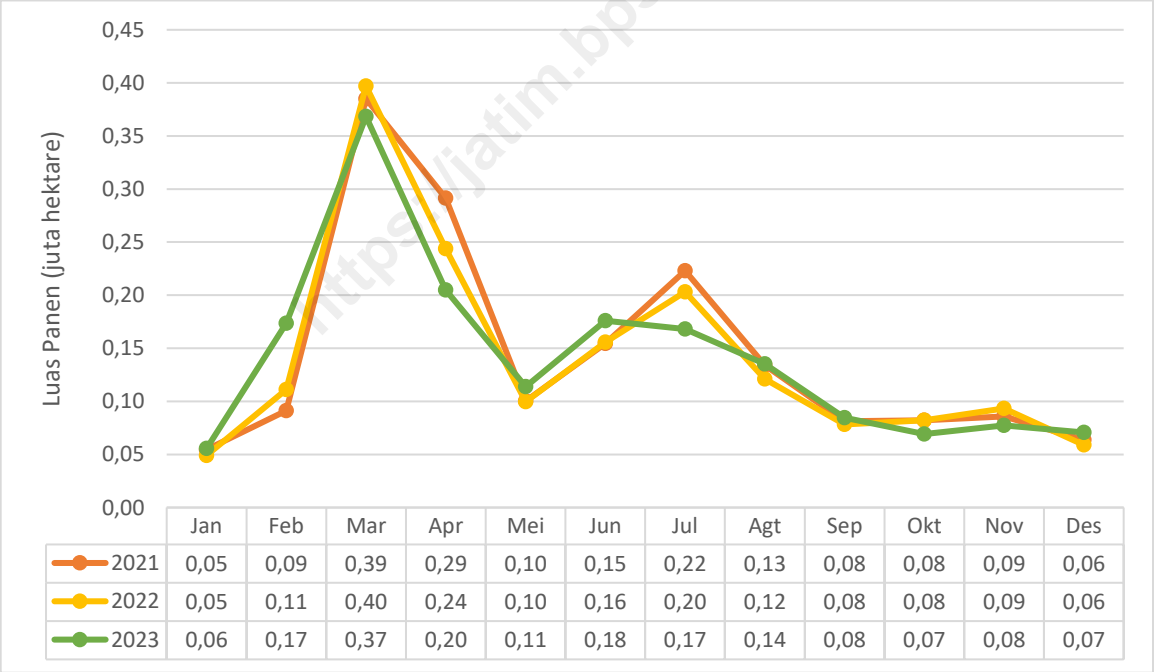

	Jan	Feb	Mar	Apr	Mei	Jun	Jul	Agt	Sep	Okt	Nov	Des
2021	0,05	0,09	0,39	0,29	0,10	0,15	0,22	0,13	0,08	0,08	0,09	0,06
2022	0,05	0,11	0,40	0,24	0,10	0,16	0,20	0,12	0,08	0,08	0,09	0,06
2023	0,06	0,17	0,37	0,20	0,11	0,18	0,17	0,14	0,08	0,07	0,08	0,07

Gambar 2. Perkembangan Luas Panen Padi per Bulan di Jawa Timur, 2021-2023 (juta hektare)

Sumber: Badan Pusat Statistik, Survei Kerangka Sampel Area (KSA)

Total luas panen padi pada 2023 sebesar 1,70 juta hektar dengan luas panen tertinggi pada Bulan Maret sebesar 0,37 juta hektare dan luas panen terendah pada bulan Januari sebesar 0,05 juta hektare. Jika dibandingkan dengan 2022, luas panen padi 2023 mengalami

peningkatan sebesar 4,87 ribu hektare (0,29 persen). Sedangkan di 2021 merupakan luas panen tertinggi jika dibandingkan tahun 2022-2023 dengan luas sebesar 1,75 juta hektare.

3.1.2. Produksi Padi

Penurunan jumlah produksi padi sempat terjadi pada tahun 2022 dibandingkan dengan jumlah produksi tahun 2021, namun meningkat kembali pada tahun 2023 menjadi 9,71 juta ton. Pada tahun 2021, produksi padi sebesar 9,79 juta ton GKG dan tahun 2022 sebesar 9,53 juta ton GKG atau turun sebesar 263,07 ribu ton. Tahun 2023 produksi padi mengalami kenaikan sebesar 184,14 ribu ton (1,93 persen).

Selama periode tahun 2021-2023 tidak terjadi pergeseran puncak panen hal ini dapat diamati melalui produksi padi tertinggi pada tahun 2021 yang terjadi di Bulan Maret yang mencapai 2,19 juta ton GKG dan terendah di Bulan Januari 0,3 juta ton. Kondisi yang sama terjadi di tahun 2022 dan 2023 dengan puncak panen juga terjadi di Bulan Maret dengan produksi padi masing-masing sebesar 2,29 juta ton GKG dan 2,11 juta ton GKG dan terendah di Bulan Januari masing-masing sebesar 0,28 juta ton GKG dan 0,32 juta ton GKG.

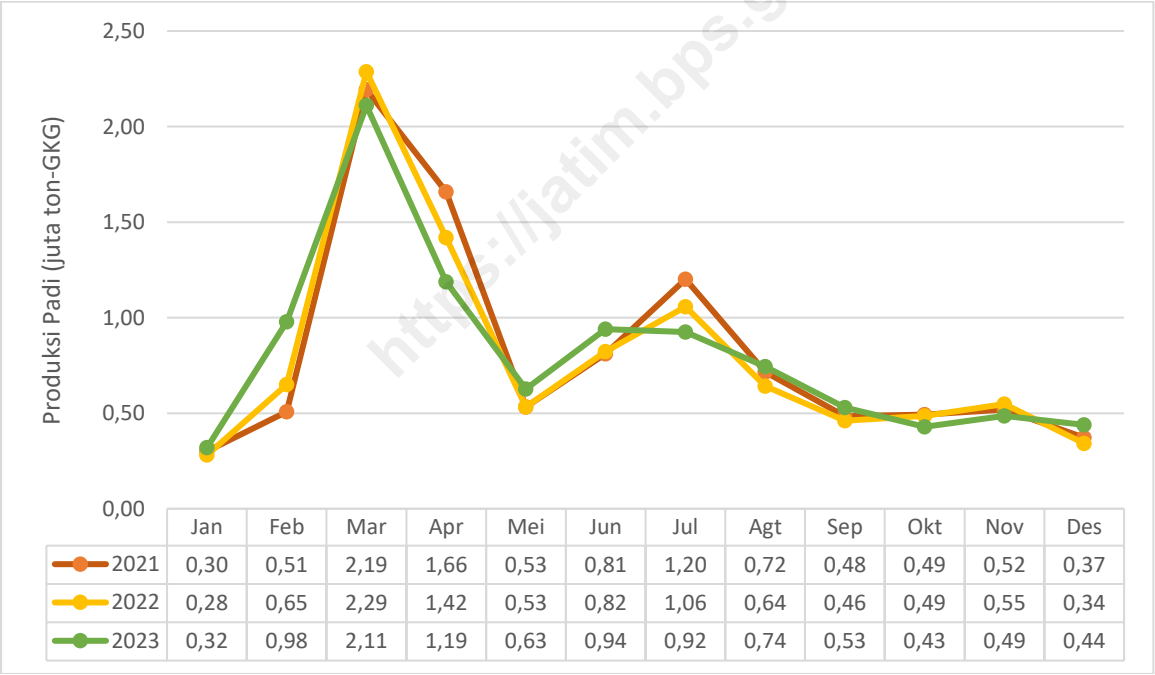

	Jan	Feb	Mar	Apr	Mei	Jun	Jul	Agt	Sep	Okt	Nov	Des
2021	0,30	0,51	2,19	1,66	0,53	0,81	1,20	0,72	0,48	0,49	0,52	0,37
2022	0,28	0,65	2,29	1,42	0,53	0,82	1,06	0,64	0,46	0,49	0,55	0,34
2023	0,32	0,98	2,11	1,19	0,63	0,94	0,92	0,74	0,53	0,43	0,49	0,44

Gambar 3. Perkembangan Produksi Padi per Bulan di Jawa Timur, 2021-2023 (juta ton-GKG)

Sumber : Badan Pusat Statistik, Survei Kerangka Sampel Area (KSA)

https://jatim.bps.go.id

3.2 Pengeluaran dan Konsumsi Komoditi Beras

3.2.1 Pengeluaran Komoditi Beras

Pengeluaran konsumsi rumah tangga untuk beras dicatat pada saat rumah tangga mengonsumsi beras selama seminggu dengan harga yang dikeluarkan pada saat rumah tangga mengonsumsi beras tersebut. Selain itu jika rumah tangga menerima beras dari pihak lain dalam periode seminggu yang lalu tetap tercatat sebagai pengeluaran rumah tangga dengan harga diimputasi sesuai saat barang tersebut diterima. Data pengeluaran rumah tangga diperoleh lewat Survei Sosial Ekonomi Nasional yang dilakukan oleh BPS dalam satuan perkapita sebulan.

Beras sebagai bahan makanan pokok tercatat pada kelompok padi-padian dengan jenis beras lokal, kualitas unggul dan impor. Rata-rata pengeluaran rumah tangga untuk mengkonsumsi beras pada tahun 2021 sebesar 59 ribu rupiah perkapita sebulan. Pengeluaran tersebut mengalami kenaikan dua ribu rupiah menjadi 61 ribu rupiah perkapita sebulan pada tahun 2022 sedangkan di tahun 2023 sebesar 68 ribu rupiah perkapita sebulan atau naik sebesar tujuh ribu rupiah. Kenaikan pengeluaran rumah tangga dalam mengkonsumsi beras disebabkan karena perubahan faktor harga beras yang terus meningkat setiap tahun.

Pengeluaran beras di wilayah perdesaan melonjak sangat signifikan di tahun 2023 yaitu sekitar 72 ribu rupiah. Jika dibandingkan dengan tahun-tahun sebelumnya yang hanya berkisar anatara 50 ribu rupiah. Sedangkan di perkotaan walaupun terdapat kenaikan tetapi tidak ada lonjakan yang cukup signifikan. Butuh turun tangan pemerintah dalam menyelesaikan kebijakan tentang beras. Pada kondisi pendapatan yang terbatas, pemenuhan kebutuhan makanan akan menjadi prioritas yang utama, sehingga pada masyarakat dengan pendapatan rendah akan terlihat bahwa sebagian besar pendapatannya digunakan untuk membeli makanan terutama beras sebagai makanan pokok.

https://jatim.bps.go.id

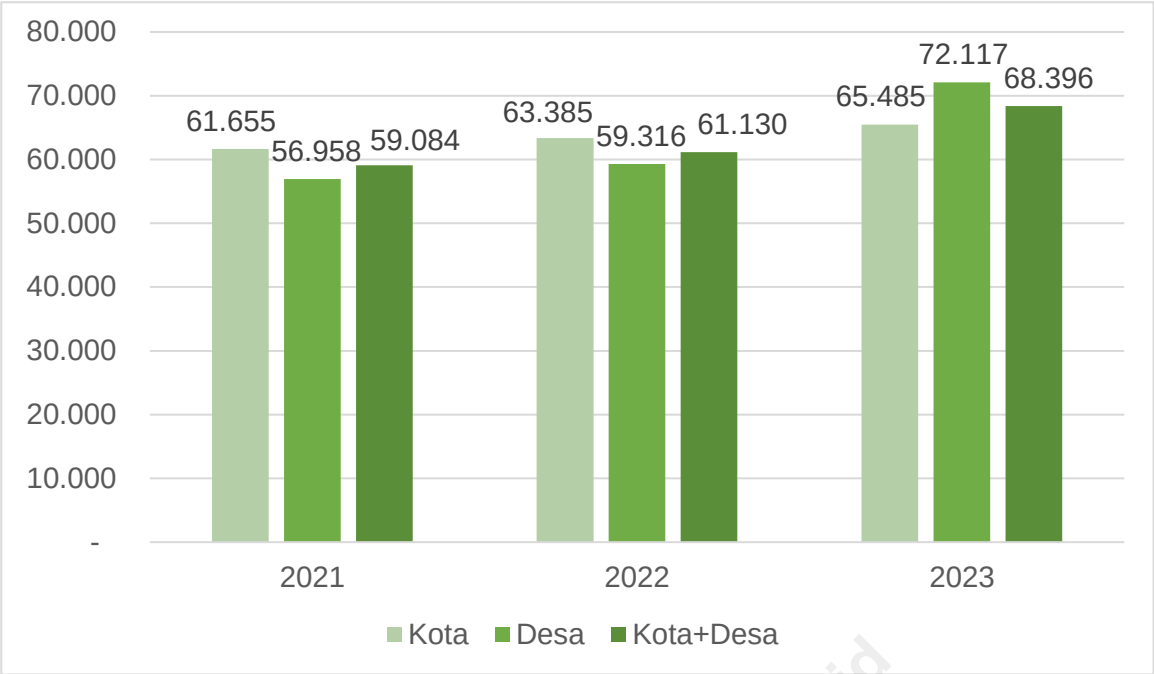

Gambar 4. Rata-rata Pengeluaran Perkapita Sebulan Komoditi Beras di Jawa Timur, 2021-2023 (Rupiah)

Sumber: Badan Pusat Statistik, Survei Ekonomi Nasional (Susenas)

https://jatim.bps.go.id

3.2.2. Konsumsi Beras Penduduk Jawa Timur

Sebagai bahan makanan pokok di seluruh wilayah Jawa Timur, beras sangat dibutuhkan dan paling dicari oleh masyarakat. Kenaikan harga dan stok beras terkadang menjadi kendala masyarakat untuk mendapatkan bahan pokok tersebut. Berbagai kebijakan pemerintah sebetulnya sudah mempertimbangkan untuk optimalisasi pangan selain beras sebagai pengganti bahan makanan pokok tetapi kebiasaan masyarakat belum bisa sepenuhnya untuk lepas dari beras, terkecuali bagi masyarakat yang memang memiliki pola makan sehat atau dengan tujuan mengurangi konsumsi kalori dari beras. Kebijakan tersebut sebagai langkah awal pemerintah dalam mengatasi permasalahan yang terjadi pada beras.

Konsumsi beras dapat ditinjau dari dua sisi yaitu konsumsi beras pada rumah tangga dan konsumsi beras di luar rumah tangga. Konsumsi beras pada rumah tangga diperoleh dari Survei Sosial Ekonomi Nasional selama periode 2021-2023 sedangkan konsumsi di luar rumah tangga seperti sektor perhotelan, restoran/*catering*, rumah makan dan penyedia makanan minuman lainnya, industri besar sedang, industri mikro kecil, jasa kesehatan, dan jasa lainnya belum didapat informasi terbaru selain dari Survei Bahan Pokok di tahun 2017. Konsumsi beras pada rumah tangga di Jawa Timur sebesar 6,34 kg perkapita sebulan pada tahun 2022 dan 2023, yang artinya di setiap rumah tangga setiap jiwa mengkonsumsi beras sebanyak 6,34 kg selama satu bulan. Terjadi kenaikan konsumsi beras pada tahun tersebut

dibandingkan tahun 2021 yang sebesar 6,32 kg perkapita sebulan. Selama tiga tahun berturut-turut konsumsi beras di perdesaan selalu lebih tinggi dibandingkan dengan wilayah perkotaan. Jenis pekerjaan yang berbeda antar wilayah tersebut kemungkinan menyebabkan perbedaan konsumsi beras. Pekerjaan yang berat di perdesaan mengharuskan mereka membutuhkan asupan makanan yang besar terutama beras sebagai bahan makanan pokok. Tetapi masyarakat perkotaan dengan jenis pekerjaan yang ringan tidak membutuhkan asupan beras yang tinggi dan di perkotaan lebih banyak pilihan untuk konsumsi dibanding dengan perdesaan.

Perkiraan konsumsi per kapita setahun untuk komoditas beras di Provinsi Jawa Timur didapatkan dengan mengalikan data konsumsi per kapita tahunan dengan jumlah penduduk pertengahan tahun pada tahun yang bersangkutan dan diproporsikan dengan jumlah hari pada bulan yang bersangkutan. Berdasarkan perhitungan tersebut, jumlah konsumsi beras penduduk Provinsi Jawa Timur selama tahun 2021, 2022, dan 2023 berturut-turut sebesar 4,33 juta ton, 4,34 juta ton, dan 4,37 juta ton beras. Pertumbuhan konsumsi beras ini umumnya meningkat bersamaan dengan bertambahnya jumlah penduduk di Provinsi Jawa Timur.

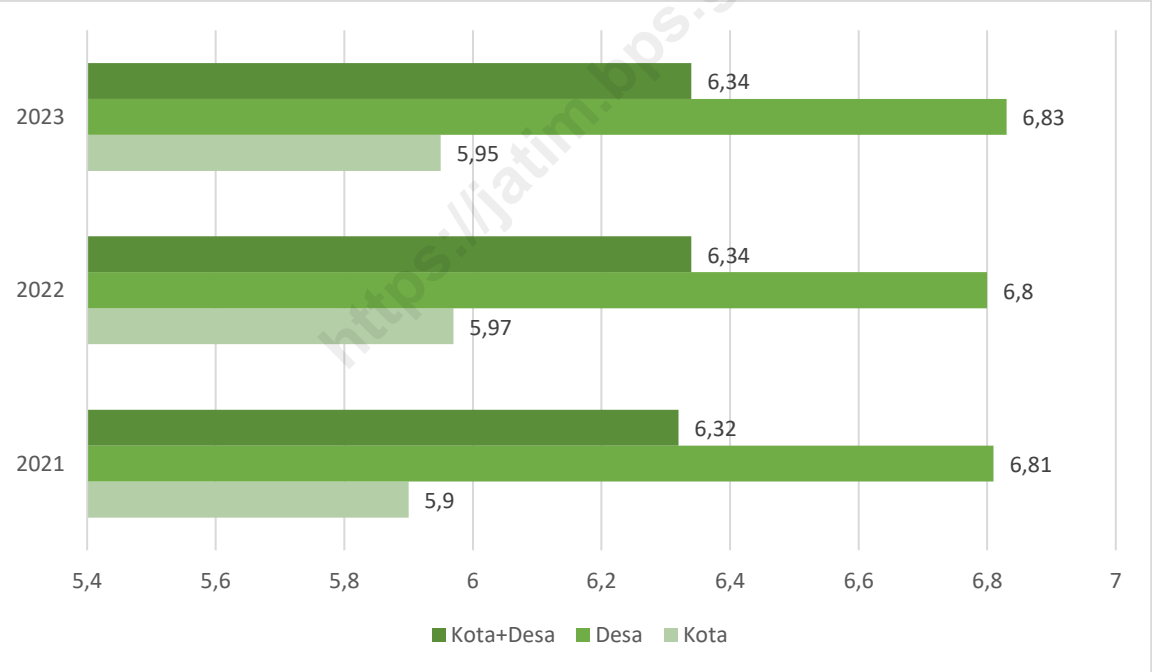

https://jatim.bps.go.id

Gambar 5. Konsumsi Beras pada Rumah Tangga per Kapita Sebulan Menurut Wilayah, 2021-2023 (Kg/perkapita/bulan)

Sumber: Badan Pusat Statistik, Survei Sosial Ekonomi Nasional (Susenas)

3.2.3. Perbandingan Produksi dan Konsumsi Beras

Perbandingan produksi dan konsumsi beras digunakan untuk melihat tingkat persediaan beras. Penghitungan antara produksi dan konsumsi beras selama tiga periode

cenderung mengalami surplus. Namun demikian kondisi tersebut mengalami penurunan yang signifikan setiap tahunnya. Tahun 2021 Jawa Timur mengalami surplus persediaan sebanyak 1,31 juta ton beras, tahun 2022 surplus sebanyak 1,13 juta ton beras dan 2023 mengalami surplus sebesar 1,06 juta ton. Produksi beras tertinggi di 2023 terjadi pada Bulan Maret sebesar 1,22 juta ton dan terendah di Bulan Januari sebesar 184,26 ribu ton.

Kelebihan persediaan produksi beras digunakan oleh pemerintah sebagai cadangan beras yang akan dipakai untuk menghadapi permasalahan seperti gangguan pasokan dan harga beras, serta keadaan darurat dan yang paling sering digunakan untuk keperluan bantuan sosial ke masyarakat miskin.

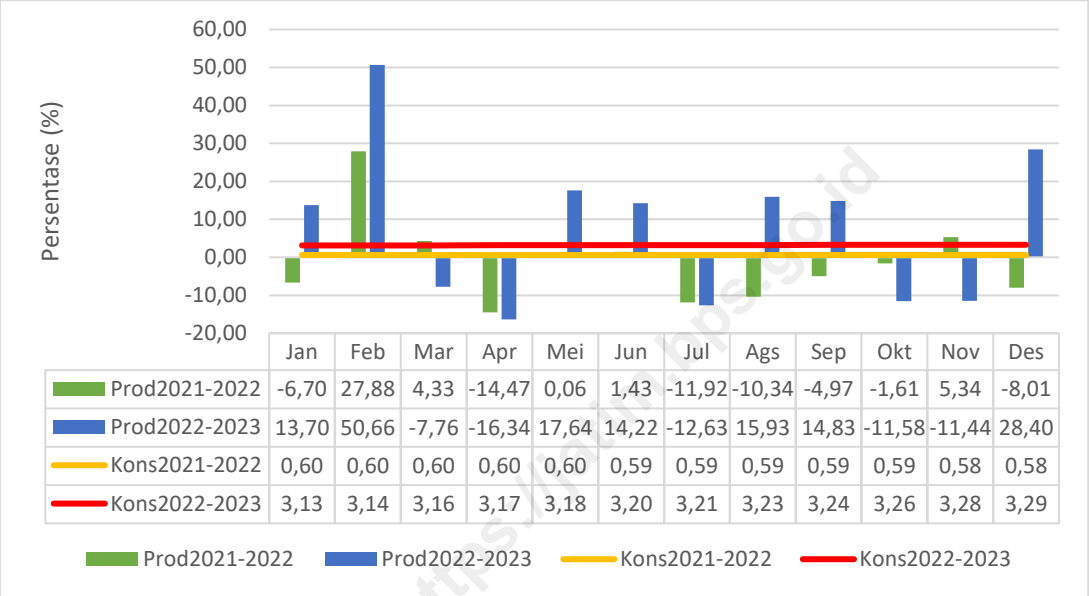

	Jan	Feb	Mar	Apr	Mei	Jun	Jul	Ags	Sep	Okt	Nov	Des
Prod2021-2022	-6,70	27,88	4,33	-14,47	0,06	1,43	-11,92	-10,34	-4,97	-1,61	5,34	-8,01
Prod2022-2023	13,70	50,66	-7,76	-16,34	17,64	14,22	-12,63	15,93	14,83	-11,58	-11,44	28,40
Kons2021-2022	0,60	0,60	0,60	0,60	0,60	0,59	0,59	0,59	0,59	0,59	0,58	0,58
Kons2022-2023	3,13	3,14	3,16	3,17	3,18	3,20	3,21	3,23	3,24	3,26	3,28	3,29

Gambar 6. Perkembangan Produksi dan Konsumsi Beras, 2021-2023 (Persen)

Sumber: Badan Pusat Statistik, Survei Kerangka Sampel Area (KSA)

3.3. Ekspor dan Impor Beras

Salah satu kebijakan pemerintah dalam memenuhi kebutuhan akan beras yaitu dengan meningkatkan produksi. Tetapi dengan meningkatnya jumlah penduduk setiap tahun maka kebutuhan akan beras juga semakin meningkat, terlebih lagi beras merupakan makanan pokok masyarakat di Jawa Timur. Untuk memenuhi kebutuhan tersebut pemerintah melakukan kebijakan dengan menambah persediaan beras melalui impor.

Perkembangan nilai impor beras mengalami peningkatan sejak tahun 2021 hingga tahun 2023. Pada tahun 2022, nilai impor mengalami peningkatan sebesar 28,21 persen jika dibandingkan dengan tahun 2021. Peningkatan yang lebih tinggi terjadi pada tahun 2023, yaitu sebesar 510,94 persen dibandingkan tahun sebelumnya. Jika dilihat secara volume, impor

beras Jawa Timur juga mengalami lonjakan pada tahun 2023 dengan peningkatan volume sebesar 387,07 persen. Dari perubahan nilai dan volume tersebut terlihat bahwa nilai impor sangat dipengaruhi oleh nilai tukar dolar terhadap rupiah sedangkan volume menggambarkan bahwa kebutuhan impor beras di wilayah Jawa Timur semakin meningkat seiring dengan meningkatnya kebutuhan beras masyarakat Jawa Timur karena adanya peningkatan jumlah penduduk.

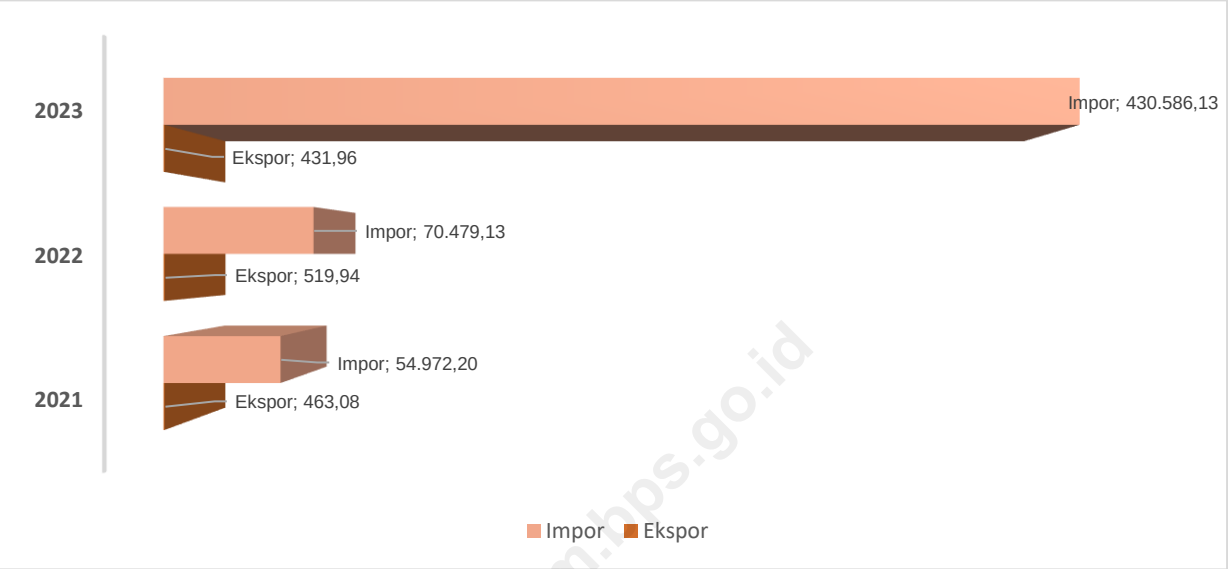

Gambar 7. Perkembangan Nilai Ekspor dan Impor Beras di Jawa Timur (ribu USD), 2021-2023

Sumber: Badan Pusat Statistik, Kementerian Keuangan (Ditjen Bea dan Cukai) Kantor Wilayah Bea dan Cukai Jawa Timur I dan II

https://jatim.bps.go.id

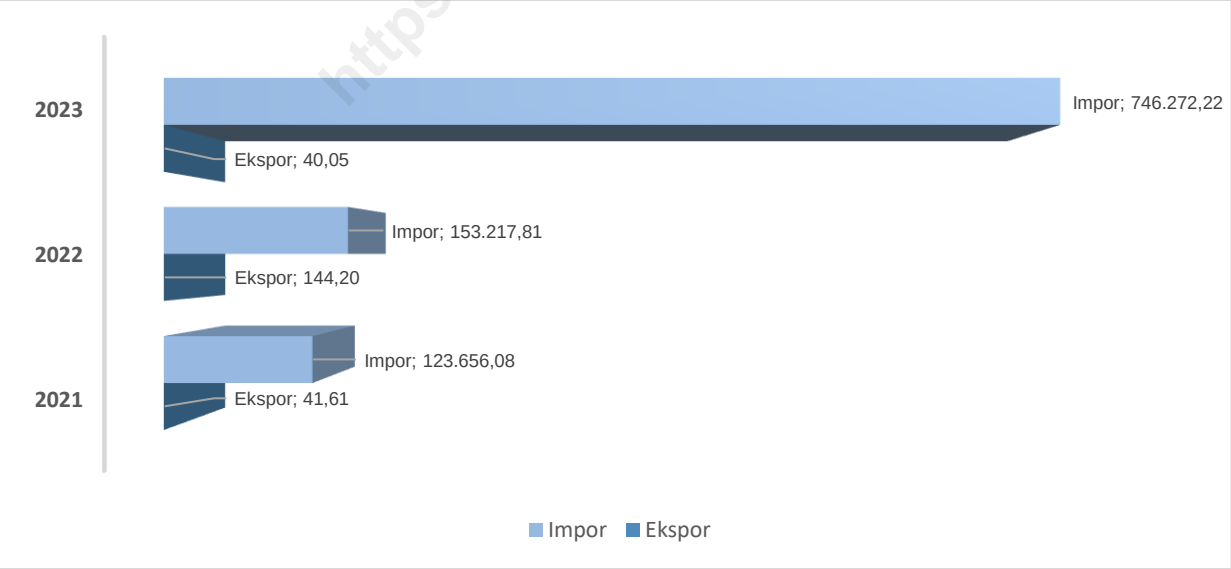

Gambar 8. Perkembangan Volume Ekspor dan Impor Beras di Jawa Timur (ribu kg), 2021-2023

Sumber: Badan Pusat Statistik, Kementerian Keuangan (Ditjen Bea dan Cukai) Kantor Wilayah Bea dan Cukai Jawa Timur I dan II

Walaupun Jawa Timur masih mengimpor beras tetapi kenyataannya masih ada ekspor beras keluar wilayah. Namun beras yang di ekspor adalah yang masih dalam bentuk beras berkulit (padi) dan digunakan untuk semai atau nonsemai, beras ketan yang sudah digiling maupun setengah giling serta beras pecah untuk pakan ternak. Nilai ekspor beras berdasarkan gambar diatas meningkat pada tahun 2022 namun mengalami penurunan pada tahun 2023. Peningkatan nilai dan ekspor beras ke luar Jawa Timur memang tidak sebesar impornya. Tahun 2022 ada peningkatan nilai ekspor beras sebesar 12,28 persen dibandingkan tahun 2021, hal ini berbanding terbalik pada tahun 2023 justru mengalami penurunan sebesar 16,92 persen jika dibandingkan dengan tahun 2022.

Dari sisi volume ekspor beras Jawa Timur tetap mengalami peningkatan pada tahun 2022, namun mengalami penurunan pada tahun 2023. Peningkatan volume ekspor beras yang cukup tinggi terjadi pada periode 2022 yang meningkat hingga 246,52 persen lebih jika dibandingkan dengan volume ekspor 2021. Sedangkan volume ekspor tahun 2023 dibandingkan dengan tahun 2022 mengalami penurunan sebesar 72,22 persen.

https://jatim.bps.go.id

Lampiran 1 Luas Panen Padi Menurut Bulan dan Kabupaten/Kota di Provinsi Jawa Timur (hektar), 2021

Kabupaten/Kota	Luas Panen Padi (hektar)			
	Januari	Februari	Maret	April
(1)	(2)	(3)	(4)	(5)
01. Pacitan	538,80	3.806,55	5.239,88	1.595,91
02. Ponorogo	3.515,37	246,95	9.368,74	17.713,93
03. Trenggalek	564,80	828,71	3.401,46	4.592,57
04. Tulungagung	529,67	3.523,09	3.642,49	9.325,69
05. Blitar	1.636,25	2.203,77	4.429,70	9.101,94
06. Kediri	847,46	959,03	9.077,00	8.246,43
07. Malang	2.858,89	3.314,47	5.069,34	6.921,44
08. Lumajang	5.197,69	3.670,75	3.461,10	8.508,13
09. Jember	7.195,03	3.748,23	12.914,96	35.282,54
10. Banyuwangi	5.592,80	5.228,12	11.111,68	14.845,09
11. Bondowoso	2.796,30	2.705,89	7.210,90	8.210,87
12. Situbondo	1.754,11	2.426,34	5.997,58	5.978,88
13. Probolinggo	1.592,13	1.300,82	6.851,11	11.352,10
14. Pasuruan	3.724,94	3.020,17	3.605,22	8.723,60
15. Sidoarjo	145,30	159,06	2.549,81	7.320,50
16. Mojokerto	1.579,73	270,85	7.736,78	12.727,21
17. Jombang	472,82	329,50	8.438,70	18.563,11
18. Nganjuk	1.305,66	3.093,85	18.703,15	11.693,23
19. Madiun	1.346,07	241,63	16.006,08	10.675,94
20. Magetan	182,68	2.307,53	13.239,60	3.094,22
21. Ngawi	726,17	5.987,89	29.824,73	7.964,80
22. Bojonegoro	3.562,38	10.664,40	41.759,20	14.424,32
23. Tuban	4.783,14	5.345,64	21.391,15	18.592,75
24. Lamongan	354,60	6.471,79	40.194,28	14.497,21
25. Gresik	409,23	6.284,78	20.836,88	3.852,74
26. Bangkalan	744,55	4.120,15	17.667,53	3.544,05
27. Sampang	29,02	5.520,31	20.572,72	1.501,98
28. Pamekasan	95,50	930,22	14.977,62	2.168,04
29. Sumenep	50,88	1.968,88	17.720,99	8.151,91
71. Kota Kediri	53,73	17,91	262,31	411,55
72. Kota Blitar	6,18	6,18	39,55	424,00
73. Kota Malang	135,65	280,78	188,55	84,60
74. Kota Probolinggo	–	14,92	207,03	635,01
75. Kota Pasuruan	123,13	147,50	61,20	247,96
76. Kota Mojokerto	–	–	70,36	58,86
77. Kota Madiun	6,05	–	505,65	281,75
78. Kota Surabaya	82,70	29,73	697,83	208,40
79. Kota Batu	41,64	48,59	48,59	23,59
Jawa Timur	**54.581,05**	**91.224,98**	**385.081,45**	**291.546,85**

Sumber : BPS, Survei Kerangka Sampel Area (KSA)

https://jatim.bps.go.id

Lanjutan Lampiran 1

Kabupaten/Kota	Luas Panen Padi (hektar)			
	Mei	Juni	Juli	Agustus
(1)	(2)	(3)	(4)	(5)
01. Pacitan	1.439,44	1.985,93	2.443,92	309,32
02. Ponorogo	2.541,61	1.877,26	14.804,92	8.296,62
03. Trenggalek	783,11	1.415,91	5.032,84	1.930,66
04. Tulungagung	3.468,46	2.537,80	3.092,26	5.813,21
05. Blitar	7.690,40	2.496,08	2.310,48	2.064,93
06. Kediri	1.390,77	851,97	6.709,15	3.237,35
07. Malang	4.493,98	3.983,40	4.933,04	4.549,05
08. Lumajang	6.757,31	5.116,55	3.866,98	4.440,86
09. Jember	9.149,61	6.062,41	10.533,95	19.955,16
10. Banyuwangi	5.708,86	4.837,93	6.907,44	8.034,41
11. Bondowoso	5.894,43	4.769,50	6.521,43	3.126,42
12. Situbondo	2.067,48	2.004,51	2.855,23	3.139,84
13. Probolinggo	4.349,20	2.696,12	1.858,58	2.574,21
14. Pasuruan	6.333,54	4.539,59	3.513,69	4.090,66
15. Sidoarjo	5.617,79	1.787,43	663,44	1.842,22
16. Mojokerto	5.851,77	2.887,14	6.697,25	4.993,91
17. Jombang	2.857,66	420,24	5.944,39	8.484,71
18. Nganjuk	2.160,45	8.204,89	15.662,57	2.857,98
19. Madiun	931,64	1.312,56	18.937,46	6.724,53
20. Magetan	1.146,12	6.546,41	9.762,44	1.118,29
21. Ngawi	1.565,78	10.157,49	28.179,28	5.433,93
22. Bojonegoro	5.486,28	22.712,61	16.077,83	1.649,51
23. Tuban	3.978,34	3.782,05	8.619,97	3.853,82
24. Lamongan	3.468,47	21.023,77	18.194,48	16.568,07
25. Gresik	876,32	15.578,02	6.054,77	2.002,21
26. Bangkalan	1.086,99	5.199,74	5.653,74	963,65
27. Sampang	970,42	7.211,97	1.842,93	278,73
28. Pamekasan	257,93	70,91	323,79	48,48
29. Sumenep	609,86	2.002,81	3.615,04	4.366,93
71. Kota Kediri	208,98	29,35	74,68	370,19
72. Kota Blitar	256,55	12,93	19,11	69,64
73. Kota Malang	108,06	121,08	90,92	316,09
74. Kota Probolinggo	421,56	51,27	27,49	82,47
75. Kota Pasuruan	61,81	119,26	78,72	125,06
76. Kota Mojokerto	226,66	6,18	–	–
77. Kota Madiun	–	6,05	708,56	72,79
78. Kota Surabaya	69,83	119,25	194,81	93,25
79. Kota Batu	126,29	106,43	62,47	99,94
Jawa Timur	**100.413,76**	**154.644,80**	**222.870,05**	**133.979,10**

Sumber : BPS, Survei Kerangka Sampel Area (KSA)

https://jatim.bps.go.id

Lanjutan Lampiran 1

Kabupaten/Kota	Luas Panen Padi (hektar)			
	September	Oktober	November	Desember
(1)	(2)	(3)	(4)	(5)
01. Pacitan	329,21	204,67	875,64	124,74
02. Ponorogo	1.051,14	66,69	1.196,79	8.061,07
03. Trenggalek	536,25	783,73	1.412,39	1.209,52
04. Tulungagung	4.096,44	2.060,10	1.126,65	634,90
05. Blitar	2.043,33	1.797,47	1.360,14	1.506,11
06. Kediri	654,12	889,77	714,13	1.536,04
07. Malang	2.115,44	2.873,84	2.185,70	2.045,90
08. Lumajang	4.779,66	4.262,62	2.825,12	3.784,49
09. Jember	6.423,87	3.667,17	3.703,03	5.391,81
10. Banyuwangi	6.071,15	8.492,01	5.407,68	6.888,03
11. Bondowoso	2.139,11	2.774,08	2.639,90	2.832,12
12. Situbondo	1.052,63	795,06	673,94	1.642,54
13. Probolinggo	1.381,69	654,50	1.112,13	1.320,60
14. Pasuruan	3.426,93	3.942,79	3.119,17	2.265,21
15. Sidoarjo	4.598,97	4.146,31	3.208,22	547,14
16. Mojokerto	2.642,26	3.084,57	1.747,89	1.038,86
17. Jombang	6.726,22	96,99	901,91	1.732,19
18. Nganjuk	2.142,90	2.367,60	3.017,28	1.230,30
19. Madiun	739,90	1.148,01	12.072,60	5.576,87
20. Magetan	919,92	3.047,74	5.344,25	1.778,39
21. Ngawi	615,55	10.685,02	21.060,11	6.537,20
22. Bojonegoro	3.910,17	6.579,52	3.780,92	4.002,08
23. Tuban	5.835,23	9.493,45	1.862,97	511,13
24. Lamongan	13.512,49	2.237,62	1.432,12	495,53
25. Gresik	532,89	3.105,13	1.541,49	319,93
26. Bangkalan	998,70	1.595,44	535,50	–
27. Sampang	130,45	56,22	37,16	–
28. Pamekasan	25,41	27,84	–	–
29. Sumenep	1.095,29	639,64	76,36	–
71. Kota Kediri	221,00	49,78	–	35,82
72. Kota Blitar	50,81	–	–	–
73. Kota Malang	173,55	29,65	113,96	148,54
74. Kota Probolinggo	44,76	–	33,75	12,57
75. Kota Pasuruan	126,20	149,68	146,13	167,17
76. Kota Mojokerto	180,47	199,38	12,36	–
77. Kota Madiun	14,50	–	–	–
78. Kota Surabaya	35,59	101,27	56,43	46,99
79. Kota Batu	59,67	9,71	49,96	148,51
Jawa Timur	**81.433,87**	**82.129,57**	**85.916,13**	**63.659,59**

Sumber : BPS, Survei Kerangka Sampel Area (KSA)

https://jatim.bps.go.id

Lampiran 2 Luas Panen Padi Menurut Bulan dan Kabupaten/Kota di Provinsi Jawa Timur (hektar), 2022

Kabupaten/Kota	Luas Panen Padi (hektar)			
	Januari	Februari	Maret	April
(1)	(2)	(3)	(4)	(5)
01. Pacitan	20,76	3.226,83	5.315,37	1.905,57
02. Ponorogo	1.346,39	119,28	13.146,19	12.979,91
03. Trenggalek	508,19	128,91	5.101,36	3.306,49
04. Tulungagung	2.133,15	827,77	4.178,46	10.366,31
05. Blitar	897,41	907,23	4.589,30	10.836,26
06. Kediri	629,63	1.018,74	8.128,63	6.420,84
07. Malang	4.233,90	1.676,67	5.129,08	7.177,74
08. Lumajang	4.642,66	4.335,05	5.992,02	7.109,36
09. Jember	6.812,32	4.286,86	15.569,64	31.794,58
10. Banyuwangi	5.333,88	2.397,42	9.762,19	13.809,52
11. Bondowoso	2.918,10	2.747,05	7.609,32	7.221,56
12. Situbondo	1.158,05	2.192,81	6.643,09	4.973,39
13. Probolinggo	1.308,08	1.245,11	6.431,87	9.067,00
14. Pasuruan	1.953,69	1.901,20	7.436,61	7.308,68
15. Sidoarjo	279,91	141,68	1.274,71	6.040,02
16. Mojokerto	879,53	2.810,33	7.584,20	11.314,70
17. Jombang	994,45	191,81	7.859,71	16.174,83
18. Nganjuk	1.118,63	3.079,18	18.784,66	10.999,51
19. Madiun	1.704,64	171,22	13.690,44	10.749,40
20. Magetan	149,42	2.214,38	11.266,20	3.847,65
21. Ngawi	844,65	6.181,52	26.458,94	11.893,70
22. Bojonegoro	1.601,65	12.711,01	49.074,54	7.751,19
23. Tuban	5.500,11	6.434,16	26.323,84	11.951,43
24. Lamongan	791,80	18.455,52	39.721,19	4.668,93
25. Gresik	95,22	15.729,75	13.961,09	2.149,54
26. Bangkalan	311,97	5.174,01	17.243,08	2.536,59
27. Sampang	–	5.340,30	19.626,61	366,10
28. Pamekasan	–	1.145,35	17.004,46	990,45
29. Sumenep	613,77	3.603,41	20.282,57	5.833,47
71. Kota Kediri	107,47	153,81	176,19	412,99
72. Kota Blitar	6,18	–	30,08	433,70
73. Kota Malang	71,32	214,35	231,87	30,87
74. Kota Probolinggo	18,86	–	155,09	569,20
75. Kota Pasuruan	37,99	96,69	107,10	93,71
76. Kota Mojokerto	–	30,15	–	110,99
77. Kota Madiun	–	–	505,65	281,75
78. Kota Surabaya	16,67	166,50	579,14	146,81
79. Kota Batu	113,82	120,75	51,36	59,67
Jawa Timur	**49.154,27**	**111.176,81**	**397.025,85**	**243.684,41**

Sumber : BPS, Survei Kerangka Sampel Area (KSA)

Lanjutan Lampiran 2

Kabupaten/Kota	Luas Panen Padi (hektar)			
	Mei	Juni	Juli	Agustus
(1)	(2)	(3)	(4)	(5)
01. Pacitan	1.016,38	1.757,44	2.300,01	563,16
02. Ponorogo	2.400,76	2.620,91	13.696,87	6.644,57
03. Trenggalek	1.016,85	544,91	4.676,86	2.275,88
04. Tulungagung	3.031,91	1.685,79	2.841,11	7.473,64
05. Blitar	6.094,47	1.439,57	1.711,76	1.903,20
06. Kediri	922,68	869,51	6.722,36	1.769,36
07. Malang	5.386,51	3.755,81	3.774,41	3.578,29
08. Lumajang	4.972,36	5.809,17	5.028,97	3.413,09
09. Jember	9.433,63	5.545,26	9.965,55	17.142,36
10. Banyuwangi	6.737,40	4.200,37	4.448,32	4.169,90
11. Bondowoso	6.446,70	4.419,64	4.705,88	2.749,35
12. Situbondo	1.502,94	1.386,65	3.103,44	2.121,37
13. Probolinggo	4.734,75	2.467,06	1.757,42	2.122,09
14. Pasuruan	5.522,17	2.177,21	5.967,49	2.982,15
15. Sidoarjo	6.697,04	1.501,78	174,64	1.346,14
16. Mojokerto	4.933,92	4.208,72	4.476,65	5.074,82
17. Jombang	5.440,40	535,21	5.464,45	8.850,39
18. Nganjuk	1.827,83	8.440,48	14.317,29	3.490,56
19. Madiun	2.940,28	1.057,52	16.822,71	6.924,42
20. Magetan	790,03	6.447,55	8.134,33	1.478,57
21. Ngawi	1.164,18	9.526,58	26.853,43	7.598,35
22. Bojonegoro	2.481,23	23.745,10	16.401,20	2.668,20
23. Tuban	2.788,40	2.690,36	8.510,46	3.555,16
24. Lamongan	6.150,72	24.522,35	16.275,95	13.591,04
25. Gresik	2.180,74	16.543,66	4.256,08	2.254,27
26. Bangkalan	972,29	5.541,88	4.920,67	2.055,81
27. Sampang	168,19	8.435,77	821,98	–
28. Pamekasan	14,96	283,87	227,67	88,61
29. Sumenep	459,63	2.999,81	3.284,11	2.069,98
71. Kota Kediri	132,36	17,91	133,39	390,10
72. Kota Blitar	208,76	–	6,18	24,74
73. Kota Malang	129,44	148,05	137,28	157,47
74. Kota Probolinggo	470,20	49,37	–	–
75. Kota Pasuruan	140,29	229,90	99,56	93,60
76. Kota Mojokerto	158,29	10,05	57,11	102,82
77. Kota Madiun	–	–	712,31	75,09
78. Kota Surabaya	45,88	32,53	126,98	163,34
79. Kota Batu	90,21	144,81	102,72	113,81
Jawa Timur	**99.604,78**	**155.792,56**	**203.017,60**	**121.075,70**

Sumber : BPS, Survei Kerangka Sampel Area (KSA)

https://jatim.bps.go.id

Lanjutan Lampiran 2

Kabupaten/Kota	Luas Panen Padi (hektar)			
	September	Oktober	November	Desember
(1)	(2)	(3)	(4)	(5)
01. Pacitan	449,20	371,33	825,65	79,77
02. Ponorogo	1.442,86	64,65	1.619,19	6.882,79
03. Trenggalek	679,83	858,60	1.675,62	1.253,47
04. Tulungagung	2.218,64	2.303,05	1.565,33	906,09
05. Blitar	2.207,72	1.995,28	1.036,68	518,86
06. Kediri	824,19	154,52	1.069,85	849,55
07. Malang	2.824,87	3.002,99	2.735,08	2.626,56
08. Lumajang	2.675,27	3.925,24	3.836,92	3.302,39
09. Jember	6.963,84	4.659,24	2.865,40	3.450,57
10. Banyuwangi	6.282,53	10.597,19	4.959,13	4.050,18
11. Bondowoso	2.200,96	2.830,66	1.995,21	2.396,27
12. Situbondo	608,57	1.139,20	1.046,26	908,45
13. Probolinggo	1.713,35	1.125,63	844,79	685,97
14. Pasuruan	3.497,59	2.827,14	3.219,27	2.591,62
15. Sidoarjo	4.805,71	4.777,51	4.065,67	263,93
16. Mojokerto	2.881,06	2.509,24	941,86	1.780,42
17. Jombang	5.974,71	706,47	1.069,03	1.635,22
18. Nganjuk	1.852,12	1.794,89	2.628,22	1.998,40
19. Madiun	2.007,98	856,04	10.491,63	5.645,25
20. Magetan	671,98	2.253,60	5.060,18	1.651,60
21. Ngawi	987,72	6.058,01	22.120,14	8.898,57
22. Bojonegoro	3.338,64	4.624,72	5.612,19	3.655,83
23. Tuban	6.944,71	6.901,04	2.892,43	795,92
24. Lamongan	10.242,27	9.540,13	6.035,65	907,85
25. Gresik	1.053,19	3.522,05	1.279,25	262,36
26. Bangkalan	752,36	1.041,18	167,97	–
27. Sampang	–	121,89	–	–
28. Pamekasan	742,05	–	–	–
29. Sumenep	853,20	1.140,89	610,96	83,61
71. Kota Kediri	71,65	24,89	79,13	164,24
72. Kota Blitar	18,55	–	–	–
73. Kota Malang	156,41	55,88	173,26	211,91
74. Kota Probolinggo	14,92	46,35	–	–
75. Kota Pasuruan	104,36	156,65	184,69	49,44
76. Kota Mojokerto	131,78	111,23	30,15	90,46
77. Kota Madiun	–	14,50	498,77	106,51
78. Kota Surabaya	81,96	15,97	32,04	40,16
79. Kota Batu	48,56	59,67	26,37	127,70
Jawa Timur	**78.325,31**	**82.187,52**	**93.293,97**	**58.871,92**

Sumber : BPS, Survei Kerangka Sampel Area (KSA)

Lampiran 3 Luas Panen Padi Menurut Bulan dan Kabupaten/Kota di Provinsi Jawa Timur (hektar), 2023

Kabupaten/Kota	Luas Panen Padi (hektar)			
	Januari	Februari	Maret	April
(1)	(2)	(3)	(4)	(5)
01. Pacitan	393,60	3.890,75	4.706,16	1.714,68
02. Ponorogo	2.594,09	122,09	14.557,63	10.585,49
03. Trenggalek	498,72	752,81	5.434,66	2.937,63
04. Tulungagung	2.348,64	1.560,66	9.612,43	5.252,79
05. Blitar	927,32	2.464,55	6.767,38	9.054,95
06. Kediri	1.389,92	1.058,81	8.415,55	6.283,40
07. Malang	3.057,49	1.634,20	7.396,54	5.818,45
08. Lumajang	3.055,59	4.100,43	7.648,86	6.854,62
09. Jember	6.906,74	6.156,64	18.994,89	27.132,88
10. Banyuwangi	4.052,55	3.621,96	9.023,55	12.483,67
11. Bondowoso	2.536,20	3.679,39	7.134,86	7.464,76
12. Situbondo	1.044,93	3.203,41	6.640,17	3.326,30
13. Probolinggo	1.905,37	1.989,98	7.548,20	8.442,56
14. Pasuruan	2.464,66	1.916,71	7.623,48	5.655,97
15. Sidoarjo	233,31	182,10	3.840,56	5.143,85
16. Mojokerto	1.360,65	4.892,41	8.073,18	8.264,11
17. Jombang	1.194,85	385,42	9.870,88	16.293,31
18. Nganjuk	1.839,10	2.772,31	20.143,20	9.666,21
19. Madiun	2.713,77	2.242,30	9.149,07	12.153,74
20. Magetan	319,97	1.670,68	12.173,99	3.368,93
21. Ngawi	1.512,54	2.065,10	27.743,56	12.496,15
22. Bojonegoro	2.152,36	29.810,39	32.452,72	6.477,56
23. Tuban	5.581,41	10.312,20	28.044,52	4.398,16
24. Lamongan	2.551,79	28.366,08	27.446,56	3.985,55
25. Gresik	1.076,17	20.347,69	8.705,56	1.267,81
26. Bangkalan	485,80	9.782,45	13.003,14	1.569,67
27. Sampang	40,20	15.374,75	9.166,52	145,11
28. Pamekasan	28,56	3.569,43	15.172,06	382,89
29. Sumenep	906,23	5.054,66	20.170,94	4.374,84
71. Kota Kediri	35,82	58,71	88,06	204,01
72. Kota Blitar	6,18	6,46	123,18	418,44
73. Kota Malang	114,20	109,61	54,65	71,32
74. Kota Probolinggo	14,92	–	290,53	584,39
75. Kota Pasuruan	51,70	17,85	172,45	219,59
76. Kota Mojokerto	–	43,26	12,36	155,31
77. Kota Madiun	12,21	–	543,73	210,92
78. Kota Surabaya	103,03	329,87	345,05	111,67
79. Kota Batu	92,98	68,02	73,55	26,37
Jawa Timur	**55.603,57**	**173.614,14**	**368.364,38**	**204.998,06**

Sumber : BPS, Survei Kerangka Sampel Area (KSA)

https://jatim.bps.go.id

Lanjutan Lampiran 3

Kabupaten/Kota	Luas Panen Padi (hektar)			
	Mei	Juni	Juli	Agustus
(1)	(2)	(3)	(4)	(5)
01. Pacitan	555,38	2.531,34	1.898,33	874,84
02. Ponorogo	3.685,53	4.912,77	10.689,15	7.758,69
03. Trenggalek	913,54	693,14	3.928,73	3.404,94
04. Tulungagung	1.736,90	1.938,00	5.519,43	5.682,48
05. Blitar	3.530,60	2.037,29	2.441,75	2.540,18
06. Kediri	1.597,04	1.714,31	5.278,88	2.168,18
07. Malang	4.266,26	3.915,65	3.687,64	2.376,62
08. Lumajang	3.607,21	5.704,16	5.315,63	4.693,40
09. Jember	9.209,97	8.069,52	10.069,11	16.249,77
10. Banyuwangi	6.765,06	3.838,93	4.653,39	4.686,78
11. Bondowoso	5.731,27	5.223,04	4.679,10	2.879,60
12. Situbondo	1.448,08	2.561,70	3.038,31	1.980,64
13. Probolinggo	4.113,62	3.229,88	1.771,40	2.110,72
14. Pasuruan	6.320,27	2.940,54	5.431,91	3.494,41
15. Sidoarjo	5.400,39	1.035,92	649,76	1.593,84
16. Mojokerto	6.764,90	4.907,34	4.844,24	5.437,65
17. Jombang	3.364,32	721,58	6.353,66	9.733,68
18. Nganjuk	2.755,81	10.638,48	12.856,00	2.708,66
19. Madiun	3.210,07	2.864,51	10.021,67	11.019,72
20. Magetan	740,12	6.902,68	7.178,10	2.665,82
21. Ngawi	2.388,46	5.800,92	24.319,96	12.793,29
22. Bojonegoro	8.881,52	28.941,98	5.564,07	3.305,00
23. Tuban	3.649,79	7.823,93	6.332,05	2.818,16
24. Lamongan	11.569,27	22.716,89	11.037,41	13.618,23
25. Gresik	7.467,96	14.023,63	2.812,82	2.686,90
26. Bangkalan	1.261,26	6.571,02	3.541,51	1.495,75
27. Sampang	981,56	8.835,04	202,15	–
28. Pamekasan	59,34	394,79	–	249,45
29. Sumenep	409,51	3.847,25	3.122,75	3.044,68
71. Kota Kediri	409,55	–	17,91	426,44
72. Kota Blitar	111,31	6,46	6,46	75,82
73. Kota Malang	334,36	141,76	162,94	14,21
74. Kota Probolinggo	171,41	80,89	63,62	27,49
75. Kota Pasuruan	105,64	107,54	93,71	57,22
76. Kota Mojokerto	80,77	30,90	18,54	24,72
77. Kota Madiun	6,05	–	386,61	400,79
78. Kota Surabaya	115,10	192,59	54,17	141,22
79. Kota Batu	154,05	99,94	86,06	77,73
Jawa Timur	**113.873,25**	**175.996,31**	**168.128,93**	**135.317,72**

Sumber : BPS, Survei Kerangka Sampel Area (KSA)

Lanjutan Lampiran 3

Kabupaten/Kota	Luas Panen Padi (hektar)			
	September	Oktober	November	Desember
(1)	(2)	(3)	(4)	(5)
01. Pacitan	188,87	131,21	617,53	420,71
02. Ponorogo	2.313,54	254,70	1.590,15	7.530,72
03. Trenggalek	657,65	457,84	1.525,25	844,45
04. Tulungagung	2.049,06	1.565,10	1.515,03	1.458,14
05. Blitar	1.482,65	1.616,52	1.759,79	1.717,19
06. Kediri	1.148,55	689,71	753,90	770,08
07. Malang	3.374,74	3.422,15	2.796,58	2.172,27
08. Lumajang	2.572,28	2.516,00	3.912,09	5.148,52
09. Jember	5.200,75	5.308,94	3.260,54	3.628,12
10. Banyuwangi	6.505,57	9.755,91	4.933,24	4.741,87
11. Bondowoso	2.323,33	3.133,24	3.204,35	2.375,84
12. Situbondo	1.130,29	1.134,24	1.008,59	1.400,66
13. Probolinggo	1.183,72	944,52	865,51	1.016,21
14. Pasuruan	4.408,67	3.623,78	2.948,27	2.170,47
15. Sidoarjo	4.860,41	4.372,93	3.343,30	374,09
16. Mojokerto	3.253,35	2.548,64	1.601,40	1.514,28
17. Jombang	4.738,74	1.331,88	914,60	1.859,79
18. Nganjuk	2.276,34	2.142,19	2.685,71	1.555,48
19. Madiun	1.840,69	2.538,94	7.289,88	9.740,59
20. Magetan	1.154,29	912,56	4.667,65	2.669,21
21. Ngawi	1.487,62	2.904,02	18.173,17	13.238,13
22. Bojonegoro	3.749,89	5.137,75	4.013,48	2.225,30
23. Tuban	6.871,58	6.597,74	1.349,27	336,82
24. Lamongan	15.043,89	2.130,04	594,83	644,27
25. Gresik	3.366,15	3.202,02	1.207,14	38,76
26. Bangkalan	301,22	–	–	–
27. Sampang	40,17	10,04	–	–
28. Pamekasan	–	27,84	–	–
29. Sumenep	623,61	429,47	306,82	142,21
71. Kota Kediri	110,50	49,78	–	118,91
72. Kota Blitar	32,26	–	–	–
73. Kota Malang	71,32	165,69	130,17	262,65
74. Kota Probolinggo	–	14,92	18,86	42,41
75. Kota Pasuruan	156,89	204,92	171,40	15,79
76. Kota Mojokerto	177,09	40,45	37,08	–
77. Kota Madiun	6,05	–	224,18	413,94
78. Kota Surabaya	37,77	28,55	40,06	6,93
79. Kota Batu	–	–	6,94	41,65
Jawa Timur	**84.739,50**	**69.344,23**	**77.466,76**	**70.636,46**

Sumber : BPS, Survei Kerangka Sampel Area (KSA)

https://jatim.bps.go.id

Lampiran 4 Perkembangan Luas Panen Padi Menurut Kabupaten/Kota di Provinsi Jawa Timur (hektar), 2021-2023

Kabupaten/Kota	Luas Panen Padi (Hektar)		
	2021	2022	2023
(1)	(2)	(3)	(4)
01. Pacitan	18.894,01	17.831,47	17.923,40
02. Ponorogo	68.741,09	62.964,37	66.594,55
03. Trenggalek	22.491,95	22.026,97	22.049,36
04. Tulungagung	39.850,76	39.531,25	40.238,66
05. Blitar	38.640,60	34.137,74	36.340,17
06. Kediri	35.113,22	29.379,86	31.268,33
07. Malang	45.344,49	45.901,91	43.918,59
08. Lumajang	56.671,26	55.042,50	55.128,79
09. Jember	124.027,77	118.489,25	120.187,87
10. Banyuwangi	89.125,20	76.748,03	75.062,48
11. Bondowoso	51.620,95	48.240,70	50.364,98
12. Situbondo	30.388,14	26.784,22	27.917,32
13. Probolinggo	37.043,19	33.503,12	35.121,69
14. Pasuruan	50.305,51	47.384,82	48.999,14
15. Sidoarjo	32.586,19	31.368,74	31.030,46
16. Mojokerto	51.258,22	49.395,45	53.462,15
17. Jombang	54.968,44	54.896,68	56.762,71
18. Nganjuk	72.439,86	70.331,77	72.039,49
19. Madiun	75.713,29	73.061,53	74.784,95
20. Magetan	48.487,59	43.965,49	44.424,00
21. Ngawi	128.737,95	128.585,79	124.922,92
22. Bojonegoro	134.609,22	133.665,50	132.712,02
23. Tuban	88.049,64	85.288,02	84.115,63
24. Lamongan	138.450,43	150.903,40	139.704,81
25. Gresik	61.394,39	63.287,20	66.202,61
26. Bangkalan	42.110,04	40.717,81	38.011,82
27. Sampang	38.151,91	34.880,84	34.795,54
28. Pamekasan	18.925,74	20.497,42	19.884,36
29. Sumenep	40.298,59	41.835,41	42.432,97
71. Kota Kediri	1.735,30	1.864,13	1.519,69
72. Kota Blitar	884,95	728,19	786,57
73. Kota Malang	1.791,43	1.718,11	1.632,88
74. Kota Probolinggo	1.530,83	1.323,99	1.309,44
75. Kota Pasuruan	1.553,82	1.393,98	1.374,70
76. Kota Mojokerto	754,27	833,03	620,48
77. Kota Madiun	–	2.194,58	2.204,48
78. Kota Surabaya	1.736,08	1.447,98	1.506,01
79. Kota Batu	825,39	1.059,45	727,29
Jawa Timur	**1.747.481,20**	**1.693.210,70**	**1.698.083,31**

Sumber : BPS, Survei Kerangka Sampel Area (KSA)

https://jatim.bps.go.id

Lampiran 5 Produksi Padi Menurut Bulan dan Kabupaten/Kota di Provinsi Jawa Timur (ton-GKG), 2021

Kabupaten/Kota	Produksi Padi (ton GKG)			
	Januari	Februari	Maret	April
(1)	(2)	(3)	(4)	(5)
01. Pacitan	2.359,12	16.374,32	25.093,73	8.038,47
02. Ponorogo	20.937,46	1.471,52	55.816,49	105.539,58
03. Trenggalek	3.289,59	4.877,49	20.209,95	26.974,16
04. Tulungagung	3.176,82	21.040,78	21.846,71	55.933,06
05. Blitar	10.497,28	13.122,46	27.847,25	59.112,91
06. Kediri	5.048,24	5.712,86	54.046,94	49.110,37
07. Malang	16.774,25	19.447,32	28.799,36	40.596,83
08. Lumajang	26.504,42	18.700,53	17.623,87	43.349,94
09. Jember	36.210,90	18.863,96	64.984,91	177.542,27
10. Banyuwangi	33.016,86	30.863,99	65.597,35	87.637,38
11. Bondowoso	14.739,30	14.274,66	37.559,38	43.022,78
12. Situbondo	8.907,76	12.337,07	30.484,29	30.377,93
13. Probolinggo	8.283,92	6.768,22	35.428,08	58.849,01
14. Pasuruan	18.989,39	15.400,81	18.352,75	44.447,70
15. Sidoarjo	894,24	978,92	15.692,57	45.053,34
16. Mojokerto	9.386,61	1.609,37	46.376,26	76.140,20
17. Jombang	2.955,68	2.059,76	52.751,82	116.041,31
18. Nganjuk	8.321,07	19.717,34	119.196,59	74.521,84
19. Madiun	8.073,36	1.449,23	95.998,01	64.029,30
20. Magetan	1.155,68	14.598,06	83.757,28	19.574,87
21. Ngawi	4.448,31	36.572,31	182.606,32	48.776,05
22. Bojonegoro	18.919,35	56.637,29	221.428,29	75.747,33
23. Tuban	26.280,91	29.371,56	117.522,51	102.133,26
24. Lamongan	2.132,47	38.919,57	241.442,22	86.994,09
25. Gresik	2.514,40	38.615,05	128.026,32	23.672,07
26. Bangkalan	3.544,14	19.609,59	84.099,46	16.866,14
27. Sampang	160,70	29.316,86	111.563,89	8.312,15
28. Pamekasan	420,72	4.697,02	76.685,19	11.065,64
29. Sumenep	290,40	11.135,41	99.717,89	45.945,07
71. Kota Kediri	302,85	100,95	1.478,50	2.319,69
72. Kota Blitar	41,29	41,29	264,26	2.833,08
73. Kota Malang	870,43	1.801,68	1.209,87	542,85
74. Kota Probolinggo	–	83,33	1.156,30	3.546,65
75. Kota Pasuruan	584,96	700,73	290,75	1.177,99
76. Kota Mojokerto	–	–	475,49	397,77
77. Kota Madiun	35,68	–	2.982,28	1.661,74
78. Kota Surabaya	450,93	162,11	3.805,02	1.136,33
79. Kota Batu	277,66	324,01	324,01	157,30
Jawa Timur	**300.797,15**	**507.757,43**	**2.192.542,16**	**1.659.178,45**

Sumber : BPS, Survei Kerangka Sampel Area (KSA)

Lanjutan Lampiran 5

Kabupaten/Kota	Produksi Padi (ton GKG)			
	Mei	Juni	Juli	Agustus
(1)	(2)	(3)	(4)	(5)
01. Pacitan	6.590,39	9.046,42	11.213,13	1.424,31
02. Ponorogo	14.618,92	10.796,11	85.188,34	47.732,97
03. Trenggalek	3.542,64	6.394,21	22.845,22	8.802,36
04. Tulungagung	19.781,03	14.473,37	17.635,51	33.153,41
05. Blitar	47.925,30	15.518,55	14.291,18	12.907,61
06. Kediri	6.952,79	4.258,15	33.539,58	16.184,12
07. Malang	27.393,78	24.282,68	29.843,72	27.731,94
08. Lumajang	34.869,73	26.434,92	19.935,80	22.916,47
09. Jember	44.381,16	29.393,99	51.095,72	96.814,82
10. Banyuwangi	31.410,39	26.618,50	38.005,03	44.205,66
11. Bondowoso	28.852,40	23.350,76	31.927,95	15.306,49
12. Situbondo	10.057,92	9.750,98	13.889,32	15.273,82
13. Probolinggo	21.612,15	13.397,62	9.235,70	12.791,82
14. Pasuruan	32.103,41	23.007,03	17.807,84	20.729,53
15. Sidoarjo	31.336,57	9.970,46	3.700,73	10.276,08
16. Mojokerto	32.724,87	16.083,69	37.453,05	27.927,45
17. Jombang	15.390,79	2.263,33	32.015,30	45.696,96
18. Nganjuk	11.534,71	43.806,17	83.622,96	15.258,85
19. Madiun	5.624,59	7.925,80	114.348,36	40.605,62
20. Magetan	7.084,68	40.466,31	60.346,04	6.912,65
21. Ngawi	9.294,24	60.280,26	167.253,37	32.254,39
22. Bojonegoro	24.344,39	100.863,21	71.378,09	7.327,66
23. Tuban	18.699,85	17.777,26	40.517,56	18.113,74
24. Lamongan	18.362,12	111.250,47	96.313,56	87.711,58
25. Gresik	5.377,67	95.596,82	37.155,99	12.286,86
26. Bangkalan	4.767,71	22.824,70	24.811,71	4.226,72
27. Sampang	4.476,69	31.491,53	7.764,89	1.174,38
28. Pamekasan	1.180,66	376,97	1.721,34	257,73
29. Sumenep	3.305,74	10.242,33	18.650,55	22.013,61
71. Kota Kediri	1.017,84	142,95	363,73	1.803,01
72. Kota Blitar	1.653,82	83,35	123,19	448,93
73. Kota Malang	680,58	762,58	572,63	1.990,77
74. Kota Probolinggo	2.626,77	319,47	171,29	513,88
75. Kota Pasuruan	314,21	606,25	400,17	635,73
76. Kota Mojokerto	1.176,57	32,08	–	–
77. Kota Madiun	–	36,13	4.232,01	434,75
78. Kota Surabaya	412,04	703,65	1.149,50	550,23
79. Kota Batu	962,73	811,33	476,22	761,86
Jawa Timur	**532.441,85**	**811.440,39**	**1.200.996,28**	**715.158,77**

Sumber : BPS, Survei Kerangka Sampel Area (KSA)

Lanjutan Lampiran 5

Kabupaten/Kota	Produksi Padi (ton GKG)			
	September	Oktober	November	Desember
(1)	(2)	(3)	(4)	(5)
01. Pacitan	1.712,19	1.069,71	4.548,93	645,85
02. Ponorogo	6.338,63	398,36	7.216,93	48.609,73
03. Trenggalek	2.654,64	3.871,61	7.046,70	5.947,77
04. Tulungagung	26.320,94	13.236,80	7.239,09	4.079,44
05. Blitar	14.069,02	12.376,19	9.365,02	10.333,50
06. Kediri	4.028,96	5.480,41	4.398,58	9.461,01
07. Malang	13.416,69	18.229,67	13.864,58	12.977,79
08. Lumajang	25.874,17	23.075,44	15.297,66	20.492,57
09. Jember	32.280,15	18.427,65	18.608,02	27.094,32
10. Banyuwangi	35.292,57	49.365,41	31.435,71	40.041,22
11. Bondowoso	10.285,11	13.332,86	12.687,96	13.611,81
12. Situbondo	5.089,28	3.829,92	3.246,47	7.912,36
13. Probolinggo	7.362,64	3.487,65	5.926,23	7.037,10
14. Pasuruan	19.917,06	22.905,38	18.128,38	13.161,50
15. Sidoarjo	31.123,68	28.060,29	21.711,73	3.702,79
16. Mojokerto	15.313,33	17.876,76	10.129,97	6.020,76
17. Jombang	41.002,98	591,25	5.498,04	10.559,42
18. Nganjuk	13.048,98	14.417,27	18.373,44	7.491,79
19. Madiun	4.684,54	7.270,50	76.464,90	35.323,91
20. Magetan	6.087,08	20.166,78	35.362,71	11.767,54
21. Ngawi	3.880,68	67.235,52	132.677,47	41.196,73
22. Bojonegoro	20.833,28	35.055,50	20.144,64	21.322,97
23. Tuban	39.225,70	63.817,05	12.523,29	3.435,93
24. Lamongan	83.737,99	13.852,22	8.874,96	3.070,84
25. Gresik	3.529,16	20.564,27	10.208,79	2.118,79
26. Bangkalan	4.650,43	7.429,14	2.493,55	–
27. Sampang	780,73	336,47	222,40	–
28. Pamekasan	152,08	166,62	–	–
29. Sumenep	6.489,11	3.735,92	453,38	–
71. Kota Kediri	1.445,47	325,59	–	234,28
72. Kota Blitar	304,09	–	–	–
73. Kota Malang	1.073,28	183,36	704,76	918,61
74. Kota Probolinggo	248,86	–	187,64	69,89
75. Kota Pasuruan	769,78	913,00	891,34	1.019,68
76. Kota Mojokerto	1.073,51	1.185,99	73,52	–
77. Kota Madiun	92,17	92,17	3.384,00	554,88
78. Kota Surabaya	216,68	616,55	343,55	286,08
79. Kota Batu	368,71	60,00	308,71	917,65
Jawa Timur	**484.774,35**	**493.039,28**	**520.043,05**	**371.418,51**

Sumber : BPS, Survei Kerangka Sampel Area (KSA)

https://jatim.bps.go.id

Lampiran 6 Produksi Padi Menurut Bulan dan Kabupaten/Kota di Provinsi Jawa Timur (ton-GKG), 2022

Kabupaten/Kota	Produksi Padi (ton GKG)			
	Januari	Februari	Maret	April
(1)	(2)	(3)	(4)	(5)
01. Pacitan	128,68	13.351,15	28.860,17	11.659,81
02. Ponorogo	7.662,82	679,02	74.834,92	73.880,59
03. Trenggalek	2.862,67	726,16	28.038,22	18.316,05
04. Tulungagung	11.798,84	4.578,55	23.033,24	57.337,95
05. Blitar	5.895,45	6.030,96	28.149,61	76.764,97
06. Kediri	3.982,84	6.444,23	51.324,93	40.549,24
07. Malang	26.206,97	10.378,24	31.248,40	42.413,56
08. Lumajang	25.843,22	24.130,70	33.313,22	39.020,58
09. Jember	35.404,42	22.279,31	80.842,89	165.118,25
10. Banyuwangi	32.500,03	14.607,79	59.482,30	84.143,21
11. Bondowoso	14.393,68	13.967,88	37.513,22	36.719,36
12. Situbondo	6.141,38	11.665,28	35.238,65	26.438,18
13. Probolinggo	7.271,86	6.921,80	35.499,13	50.329,00
14. Pasuruan	10.203,18	9.892,04	37.988,50	37.700,84
15. Sidoarjo	1.716,71	868,93	7.817,90	37.043,93
16. Mojokerto	5.459,45	17.142,15	45.864,99	69.622,59
17. Jombang	6.587,30	1.270,56	52.063,26	107.143,18
18. Nganjuk	6.549,39	18.028,09	109.981,07	64.400,31
19. Madiun	9.822,23	882,64	79.297,09	62.283,63
20. Magetan	954,88	14.151,19	71.997,66	24.588,75
21. Ngawi	5.184,08	37.705,42	161.888,54	72.821,87
22. Bojonegoro	9.362,65	74.278,61	283.043,45	42.332,37
23. Tuban	31.883,19	37.297,72	152.502,65	69.187,04
24. Lamongan	5.039,56	117.228,39	252.152,07	29.708,78
25. Gresik	618,63	102.194,51	90.703,72	13.965,33
26. Bangkalan	1.539,38	25.496,13	85.040,00	12.486,32
27. Sampang	–	26.771,20	97.788,76	1.875,45
28. Pamekasan	–	5.354,67	90.218,87	5.128,61
29. Sumenep	3.403,12	20.342,32	110.793,77	32.538,20
71. Kota Kediri	622,98	891,60	1.021,33	2.394,00
72. Kota Blitar	47,24	–	229,91	3.314,90
73. Kota Malang	453,91	1.364,21	1.475,71	196,47
74. Kota Probolinggo	118,83	–	977,15	3.586,28
75. Kota Pasuruan	204,67	520,91	576,99	504,85
76. Kota Mojokerto	–	180,60	–	664,85
77. Kota Madiun	–	–	2.932,19	1.633,82
78. Kota Surabaya	98,34	982,24	3.416,56	866,09
79. Kota Batu	686,14	727,91	309,61	359,71
Jawa Timur	**280.648,72**	**649.333,11**	**2.287.460,65**	**1.419.038,92**

Sumber : BPS, Survei Kerangka Sampel Area (KSA)

Lanjutan Lampiran 6

Kabupaten/Kota	Produksi Padi (ton GKG)			
	Mei	Juni	Juli	Agustus
(1)	(2)	(3)	(4)	(5)
01. Pacitan	5.065,52	8.810,05	11.470,02	2.806,76
02. Ponorogo	13.114,83	14.317,90	74.823,45	36.298,96
03. Trenggalek	5.131,56	2.751,17	23.599,74	11.482,39
04. Tulungagung	15.382,79	8.553,07	14.414,74	37.918,48
05. Blitar	32.865,16	7.763,05	9.165,88	10.244,33
06. Kediri	4.447,09	4.190,83	32.404,48	8.527,89
07. Malang	30.193,41	21.052,72	21.043,00	19.820,58
08. Lumajang	26.150,05	30.555,16	26.449,33	17.948,05
09. Jember	47.605,94	27.983,74	50.290,03	86.506,89
10. Banyuwangi	40.645,75	25.340,22	26.836,06	25.156,40
11. Bondowoso	31.670,35	21.768,59	23.118,32	13.506,58
12. Situbondo	7.540,35	6.956,29	15.569,44	10.642,09
13. Probolinggo	25.241,97	13.152,43	9.369,18	11.313,32
14. Pasuruan	29.040,49	11.449,71	31.284,68	15.668,85
15. Sidoarjo	38.152,05	8.555,42	994,90	7.668,76
16. Mojokerto	26.522,39	22.588,47	24.030,68	27.236,44
17. Jombang	30.334,59	2.984,22	30.468,69	49.348,01
18. Nganjuk	8.352,44	38.569,55	65.424,17	15.950,43
19. Madiun	15.005,43	5.393,52	85.856,55	35.339,54
20. Magetan	4.480,96	36.569,80	46.137,03	8.386,29
21. Ngawi	6.447,01	52.579,48	148.533,65	42.046,51
22. Bojonegoro	10.979,17	105.282,46	72.573,51	11.806,49
23. Tuban	14.111,89	13.615,72	43.070,89	17.992,41
24. Lamongan	34.231,15	136.533,66	90.623,69	75.716,25
25. Gresik	14.177,11	107.551,27	27.669,02	14.655,14
26. Bangkalan	4.600,06	26.236,55	23.280,48	9.726,37
27. Sampang	802,32	40.656,71	3.921,12	–
28. Pamekasan	75,75	1.405,45	1.116,24	433,44
29. Sumenep	2.510,96	16.358,36	17.739,55	11.320,84
71. Kota Kediri	618,85	83,74	623,67	1.823,91
72. Kota Blitar	1.316,20	–	38,96	155,98
73. Kota Malang	781,06	893,36	828,37	950,20
74. Kota Probolinggo	2.831,75	297,33	–	–
75. Kota Pasuruan	691,41	1.133,05	490,68	461,30
76. Kota Mojokerto	889,89	56,50	321,07	578,05
77. Kota Madiun	–	–	3.051,13	321,64
78. Kota Surabaya	208,34	147,72	576,62	741,73
79. Kota Batu	551,46	884,77	627,93	695,72
Jawa Timur	**532.767,50**	**823.022,04**	**1.057.836,95**	**641.197,02**

Sumber : BPS, Survei Kerangka Sampel Area (KSA)

http://jatim.bps.go.id

Lanjutan Lampiran 6

Kabupaten/Kota	Produksi Padi (ton GKG)			
	September	Oktober	November	Desember
(1)	(2)	(3)	(4)	(5)
01. Pacitan	2.134,27	1.779,26	3.984,20	378,32
02. Ponorogo	9.197,29	412,10	10.319,55	43.872,34
03. Trenggalek	3.457,26	4.389,65	8.628,65	6.374,49
04. Tulungagung	10.850,19	11.263,00	7.655,20	4.431,21
05. Blitar	14.799,84	13.375,71	6.949,56	3.478,27
06. Kediri	4.829,49	905,44	6.268,99	4.978,10
07. Malang	17.482,64	18.584,99	16.926,94	16.255,33
08. Lumajang	15.068,96	22.117,27	21.622,65	18.609,82
09. Jember	35.457,58	23.723,25	14.589,77	17.569,12
10. Banyuwangi	37.248,67	62.829,99	29.402,33	24.013,23
11. Bondowoso	10.697,93	13.976,62	9.697,87	11.647,25
12. Situbondo	3.519,25	6.597,20	6.058,98	5.260,91
13. Probolinggo	10.317,50	6.778,35	5.087,18	4.130,79
14. Pasuruan	18.445,11	14.909,38	16.997,61	13.675,33
15. Sidoarjo	31.682,19	31.496,28	26.803,39	1.739,99
16. Mojokerto	15.397,86	13.415,13	5.033,78	9.515,48
17. Jombang	36.268,25	4.288,48	6.489,33	9.926,27
18. Nganjuk	11.018,52	10.678,05	15.635,65	11.888,76
19. Madiun	11.383,71	4.835,91	59.472,63	32.000,81
20. Magetan	4.144,08	13.897,89	31.205,99	10.185,37
21. Ngawi	5.947,46	36.289,56	133.000,33	53.495,04
22. Bojonegoro	18.334,94	25.397,75	30.820,68	20.076,86
23. Tuban	47.241,93	46.944,86	19.675,98	5.414,31
24. Lamongan	62.340,06	58.046,74	36.736,27	5.525,67
25. Gresik	6.836,77	22.863,35	8.304,24	1.703,11
26. Bangkalan	3.727,23	5.158,06	832,13	–
27. Sampang	–	678,82	–	–
28. Pamekasan	3.915,68	–	–	–
29. Sumenep	4.999,11	6.529,64	3.554,41	491,03
71. Kota Kediri	446,33	155,05	492,93	1.023,11
72. Kota Blitar	108,94	–	–	–
73. Kota Malang	1.002,10	358,02	1.110,06	1.357,68
74. Kota Probolinggo	71,25	221,33	–	–
75. Kota Pasuruan	571,15	857,32	1.010,78	270,58
76. Kota Mojokerto	848,77	716,41	194,19	582,63
77. Kota Madiun	–	82,24	2.828,82	604,08
78. Kota Surabaya	520,13	101,35	203,33	254,86
79. Kota Batu	355,33	436,62	192,96	934,41
Jawa Timur	**460.667,77**	**485.091,07**	**547.787,36**	**341.664,56**

Sumber : BPS, Survei Kerangka Sampel Area (KSA)

Lampiran 7 Produksi Padi Menurut Bulan dan Kabupaten/Kota di Provinsi Jawa Timur (ton-GKG), 2023

Kabupaten/Kota	Produksi Padi (ton GKG)			
	Januari	Februari	Maret	April
(1)	(2)	(3)	(4)	(5)
01. Pacitan	1.970,51	17.220,75	25.014,40	10.312,46
02. Ponorogo	15.005,61	706,23	84.201,65	61.226,25
03. Trenggalek	2.787,78	3.926,37	29.959,07	16.011,57
04. Tulungagung	13.878,91	9.046,44	56.803,12	31.040,53
05. Blitar	6.236,93	15.391,90	44.937,30	62.121,93
06. Kediri	8.415,53	6.410,77	50.887,00	37.963,58
07. Malang	19.480,42	10.412,11	44.844,59	36.961,54
08. Lumajang	17.374,42	23.227,76	43.359,10	38.600,12
09. Jember	34.925,84	31.132,97	95.937,54	137.142,62
10. Banyuwangi	24.888,43	22.243,99	55.417,45	76.667,52
11. Bondowoso	12.534,31	18.119,04	34.054,33	36.892,04
12. Situbondo	5.865,85	18.113,03	37.524,24	18.807,88
13. Probolinggo	10.721,82	11.197,94	42.000,38	47.434,28
14. Pasuruan	12.957,94	10.077,10	38.941,40	29.402,12
15. Sidoarjo	1.355,30	1.057,82	22.309,86	29.880,69
16. Mojokerto	8.158,90	28.759,80	47.996,69	48.971,98
17. Jombang	7.806,56	2.518,14	64.491,48	106.452,48
18. Nganjuk	11.374,57	17.146,35	124.582,85	59.784,14
19. Madiun	15.149,50	12.432,66	51.074,27	67.784,05
20. Magetan	2.028,90	10.593,63	77.194,13	21.362,07
21. Ngawi	9.238,74	12.573,66	168.875,14	76.167,68
22. Bojonegoro	12.065,62	166.942,05	179.152,20	33.277,34
23. Tuban	32.714,42	60.401,05	164.251,75	25.735,29
24. Lamongan	15.162,11	168.447,67	162.628,39	23.649,89
25. Gresik	6.821,87	128.984,62	55.184,81	8.036,69
26. Bangkalan	2.459,47	49.493,78	65.721,06	7.946,81
27. Sampang	200,75	73.829,95	45.340,64	724,64
28. Pamekasan	167,04	17.887,31	84.336,61	2.207,94
29. Sumenep	4.778,43	26.514,33	103.505,61	22.667,00
71. Kota Kediri	200,36	328,40	492,58	1.141,16
72. Kota Blitar	45,73	47,80	911,54	3.096,49
73. Kota Malang	782,25	750,81	374,34	488,53
74. Kota Probolinggo	86,88	–	1.691,82	3.403,03
75. Kota Pasuruan	291,79	100,74	973,29	1.239,35
76. Kota Mojokerto	–	226,03	64,58	811,47
77. Kota Madiun	63,51	–	2.828,31	1.097,14
78. Kota Surabaya	478,50	1.532,01	1.602,51	518,63
79. Kota Batu	629,29	460,36	497,79	178,47
Jawa Timur	**319.104,79**	**978.255,37**	**2.109.963,82**	**1.187.207,40**

Sumber : BPS, Survei Kerangka Sampel Area (KSA)

Lanjutan Lampiran 7

Kabupaten/Kota	Produksi Padi (ton GKG)			
	Mei	Juni	Juli	Agustus
(1)	(2)	(3)	(4)	(5)
01. Pacitan	2.914,51	13.100,51	9.959,72	4.590,77
02. Ponorogo	21.378,84	28.498,00	62.003,73	45.004,26
03. Trenggalek	4.375,01	3.292,29	18.609,33	16.132,09
04. Tulungagung	9.592,47	10.703,09	30.482,44	31.382,92
05. Blitar	20.884,39	11.921,23	14.266,77	15.025,81
06. Kediri	8.589,61	9.214,37	28.386,24	11.661,46
07. Malang	27.504,44	25.265,81	23.177,80	15.335,19
08. Lumajang	19.698,68	31.116,16	29.020,53	25.619,62
09. Jember	47.046,27	41.220,51	51.435,82	83.008,54
10. Banyuwangi	39.582,87	22.461,86	27.227,33	27.422,70
11. Bondowoso	28.360,25	25.845,35	23.189,07	14.249,23
12. Situbondo	8.077,69	14.309,73	16.914,05	11.002,62
13. Probolinggo	23.831,89	18.712,02	10.262,45	12.228,27
14. Pasuruan	33.248,85	15.669,81	28.540,62	18.621,32
15. Sidoarjo	33.654,11	6.455,64	4.049,17	9.932,48
16. Mojokerto	36.818,84	26.716,53	26.367,89	29.606,56
17. Jombang	18.359,34	3.937,72	34.672,39	53.117,41
18. Nganjuk	14.696,76	56.735,11	68.561,17	14.445,31
19. Madiun	18.840,65	16.835,07	58.885,89	64.726,23
20. Magetan	4.364,56	40.705,82	42.330,00	15.720,62
21. Ngawi	13.985,88	33.955,28	142.225,58	74.862,19
22. Bojonegoro	42.244,38	137.735,75	26.462,70	15.718,57
23. Tuban	19.460,59	41.717,00	33.755,08	15.026,36
24. Lamongan	60.610,06	119.010,87	57.823,47	71.339,66
25. Gresik	46.894,66	88.060,65	17.662,96	16.872,25
26. Bangkalan	5.804,55	30.161,47	16.252,19	6.864,08
27. Sampang	4.718,94	41.181,52	935,79	–
28. Pamekasan	321,31	2.137,70	–	1.278,11
29. Sumenep	2.068,83	19.355,23	15.545,68	15.385,25
71. Kota Kediri	2.236,15	–	97,79	2.328,37
72. Kota Blitar	738,40	42,85	42,85	502,97
73. Kota Malang	2.132,37	904,07	1.039,14	90,62
74. Kota Probolinggo	959,13	452,62	355,99	153,82
75. Kota Pasuruan	602,09	612,92	534,09	326,12
76. Kota Mojokerto	395,76	151,40	90,84	121,12
77. Kota Madiun	33,70	–	2.153,67	2.232,66
78. Kota Surabaya	731,76	1.224,41	344,39	897,82
79. Kota Batu	1.009,37	654,83	563,89	509,30
Jawa Timur	**626.767,96**	**940.075,20**	**924.228,51**	**743.342,68**

Sumber : BPS, Survei Kerangka Sampel Area (KSA)

Lanjutan Lampiran 7

Kabupaten/Kota	Produksi Padi (ton GKG)			
	September	Oktober	November	Desember
(1)	(2)	(3)	(4)	(5)
01. Pacitan	1.107,08	758,30	3.584,29	2.459,34
02. Ponorogo	14.839,43	1.633,69	10.194,90	48.301,49
03. Trenggalek	3.727,68	2.606,97	8.638,02	4.808,35
04. Tulungagung	13.242,54	10.114,83	9.791,24	9.423,58
05. Blitar	11.187,12	12.197,22	13.097,00	12.956,81
06. Kediri	7.517,03	4.514,02	4.934,13	5.040,02
07. Malang	21.909,05	22.216,84	18.155,59	14.102,53
08. Lumajang	14.662,07	14.336,35	22.294,89	29.336,38
09. Jember	28.360,42	28.950,40	17.780,19	19.784,65
10. Banyuwangi	39.845,29	59.752,95	30.215,09	29.042,98
11. Bondowoso	11.439,47	15.427,25	15.970,39	11.698,01
12. Situbondo	6.449,08	6.479,55	5.744,88	7.984,65
13. Probolinggo	7.278,12	5.807,39	5.321,60	6.248,18
14. Pasuruan	24.326,81	20.010,42	16.280,27	11.985,28
15. Sidoarjo	32.711,26	29.430,45	22.500,89	2.517,68
16. Mojokerto	18.056,27	14.145,09	8.887,86	8.404,34
17. Jombang	29.743,89	8.359,88	5.740,72	11.673,44
18. Nganjuk	13.345,63	12.559,14	15.745,67	9.119,41
19. Madiun	11.311,42	15.647,74	44.917,28	59.988,32
20. Magetan	8.137,28	6.433,18	32.905,05	18.816,85
21. Ngawi	9.963,70	19.450,39	121.420,55	88.532,58
22. Bojonegoro	22.897,35	31.371,81	24.506,87	13.587,99
23. Tuban	49.276,16	47.312,45	9.675,63	2.415,34
24. Lamongan	98.069,64	13.885,52	3.877,64	4.199,93
25. Gresik	21.069,51	20.042,18	7.555,77	242,61
26. Bangkalan	1.554,55	–	–	–
27. Sampang	207,31	51,81	–	–
28. Pamekasan	–	147,12	–	–
29. Sumenep	3.307,89	2.286,65	1.631,20	764,38
71. Kota Kediri	572,61	257,96	–	616,19
72. Kota Blitar	208,05	–	–	–
73. Kota Malang	425,37	988,21	776,36	1.566,50
74. Kota Probolinggo	–	78,09	98,71	221,97
75. Kota Pasuruan	954,38	1.246,56	1.042,65	96,05
76. Kota Mojokerto	995,67	227,43	208,48	–
77. Kota Madiun	35,32	–	1.308,75	2.416,56
78. Kota Surabaya	246,28	186,16	261,22	45,19
79. Kota Batu	–	–	51,35	308,16
Jawa Timur	**528.980,73**	**428.914,00**	**485.115,13**	**438.705,74**

Sumber : BPS, Survei Kerangka Sampel Area (KSA)

Lampiran 8 Perkembangan Produksi Padi Menurut Kabupaten/Kota di Provinsi Jawa Timur (ton-GKG), 2021-2023

Kabupaten/Kota	Produksi Padi (ton-GKG)		
	2021	2022	2023
(1)	(3)	(4)	(4)
01. Pacitan	88.116,57	90.428,21	92.992,64
02. Ponorogo	404.665,04	359.413,77	392.994,08
03. Trenggalek	116.456,34	115.758,01	114.874,53
04. Tulungagung	237.916,96	207.217,26	235.502,11
05. Blitar	247.366,27	215.482,79	240.224,41
06. Kediri	198.222,01	168.853,55	183.533,76
07. Malang	273.358,61	271.606,78	279.365,91
08. Lumajang	295.075,52	300.829,01	308.646,08
09. Jember	615.697,87	607.371,19	616.725,77
10. Banyuwangi	513.490,07	462.205,98	454.768,46
11. Bondowoso	258.951,46	238.677,65	247.778,74
12. Situbondo	151.157,12	141.628,00	157.273,25
13. Probolinggo	190.180,14	185.412,51	201.044,34
14. Pasuruan	264.950,78	247.255,72	260.061,94
15. Sidoarjo	202.501,40	194.540,45	195.855,35
16. Mojokerto	297.042,32	281.829,41	302.890,75
17. Jombang	326.826,64	337.172,14	346.873,45
18. Nganjuk	429.311,01	376.476,43	418.096,11
19. Madiun	461.798,12	401.573,69	437.593,08
20. Magetan	307.279,68	266.699,89	280.592,09
21. Ngawi	786.475,65	755.938,95	771.251,37
22. Bojonegoro	674.002,00	704.288,94	705.962,63
23. Tuban	489.418,62	498.938,59	501.741,12
24. Lamongan	792.662,09	903.882,29	798.704,85
25. Gresik	379.666,19	411.242,20	417.428,58
26. Bangkalan	195.323,29	198.122,71	186.257,96
27. Sampang	195.600,69	172.494,38	167.191,35
28. Pamekasan	96.723,97	107.648,71	108.483,14
29. Sumenep	221.979,41	230.581,31	217.810,48
71. Kota Kediri	9.534,86	10.197,50	8.271,57
72. Kota Blitar	5.793,30	5.212,13	5.636,68
73. Kota Malang	11.311,40	10.771,15	10.318,57
74. Kota Probolinggo	8.924,08	8.103,92	7.502,06
75. Kota Pasuruan	8.304,59	7.293,69	8.020,03
76. Kota Mojokerto	4.414,93	5.032,96	3.292,78
77. Kota Madiun	13.505,81	11.453,92	12.169,62
78. Kota Surabaya	9.832,67	8.117,31	8.068,88
79. Kota Batu	5.750,19	6.762,57	4.862,81
Jawa Timur	**9.789.587,67**	**9.526.515,67**	**9.710.661,33**

Sumber: BPS, Survei Kerangka Sampel Area (KSA)

Lampiran 9 Produksi Beras Menurut Bulan dan Kabupaten/Kota di Provinsi Jawa Timur (ton-beras), 2021

Kabupaten/Kota	Produksi Beras (ton-beras)			
	Januari	Februari	Maret	April
(1)	(2)	(3)	(4)	(5)
01. Pacitan	1.362,21	9.454,86	14.489,63	4.641,58
02. Ponorogo	12.089,71	849,69	32.229,57	60.940,68
03. Trenggalek	1.899,48	2.816,36	11.669,63	15.575,42
04. Tulungagung	1.834,36	12.149,37	12.614,73	32.296,88
05. Blitar	6.061,34	7.577,17	16.079,56	34.132,98
06. Kediri	2.914,96	3.298,72	31.207,79	28.357,32
07. Malang	9.685,79	11.229,27	16.629,33	23.441,43
08. Lumajang	15.304,19	10.798,06	10.176,38	25.031,13
09. Jember	20.908,90	10.892,43	37.523,60	102.516,48
10. Banyuwangi	19.064,60	17.821,49	37.877,23	50.603,59
11. Bondowoso	8.510,77	8.242,48	21.687,54	24.842,22
12. Situbondo	5.143,52	7.123,67	17.602,25	17.540,83
13. Probolinggo	4.783,30	3.908,11	20.456,88	33.980,61
14. Pasuruan	10.964,86	8.892,73	10.597,25	25.664,99
15. Sidoarjo	516,35	565,25	9.061,21	26.014,71
16. Mojokerto	5.420,02	929,28	26.778,59	43.964,89
17. Jombang	1.706,67	1.189,35	30.459,96	67.004,59
18. Nganjuk	4.804,75	11.385,19	68.826,51	43.030,41
19. Madiun	4.661,72	836,81	55.431,18	36.971,81
20. Magetan	667,31	8.429,21	48.363,14	11.302,92
21. Ngawi	2.568,54	21.117,58	105.440,57	28.164,27
22. Bojonegoro	10.924,41	32.703,51	127.857,15	43.738,03
23. Tuban	15.175,13	16.959,73	67.859,86	58.973,80
24. Lamongan	1.231,33	22.472,94	139.413,60	50.232,14
25. Gresik	1.451,87	22.297,11	73.924,98	13.668,73
26. Bangkalan	2.046,46	11.322,97	48.560,72	9.738,85
27. Sampang	92,79	16.928,14	64.419,23	4.799,60
28. Pamekasan	242,93	2.712,16	44.279,57	6.389,52
29. Sumenep	167,68	6.429,81	57.579,12	26.529,61
71. Kota Kediri	174,87	58,29	853,72	1.339,44
72. Kota Blitar	23,84	23,84	152,59	1.635,88
73. Kota Malang	502,60	1.040,33	698,60	313,45
74. Kota Probolinggo	–	48,12	667,67	2.047,91
75. Kota Pasuruan	337,77	404,62	167,88	680,20
76. Kota Mojokerto	–	–	274,56	229,68
77. Kota Madiun	20,60	–	1.722,03	959,52
78. Kota Surabaya	260,38	93,61	2.197,10	656,14
79. Kota Batu	160,33	187,09	187,09	90,83
Jawa Timur	**173.686,34**	**293.189,35**	**1.266.018,00**	**958.043,07**

Sumber : BPS, Survei Kerangka Sampel Area (KSA)

Lanjutan Lampiran 9

Kabupaten/Kota	Produksi Beras (ton-beras)			
	Mei	Juni	Juli	Agustus
(1)	(2)	(3)	(4)	(5)
01. Pacitan	3.805,42	5.223,59	6.474,68	822,43
02. Ponorogo	8.441,26	6.233,90	49.189,46	27.561,98
03. Trenggalek	2.045,59	3.692,15	13.191,29	5.082,66
04. Tulungagung	11.421,97	8.357,22	10.183,10	19.143,45
05. Blitar	27.673,04	8.960,73	8.252,01	7.453,11
06. Kediri	4.014,68	2.458,74	19.366,43	9.345,04
07. Malang	15.817,72	14.021,30	17.232,37	16.012,98
08. Lumajang	20.134,48	15.264,05	11.511,34	13.232,43
09. Jember	25.626,58	16.972,68	29.503,70	55.902,83
10. Banyuwangi	18.136,99	15.370,06	21.944,87	25.525,24
11. Bondowoso	16.659,96	13.483,20	18.435,84	8.838,28
12. Situbondo	5.807,64	5.630,41	8.019,97	8.819,41
13. Probolinggo	12.479,29	7.736,06	5.332,88	7.386,25
14. Pasuruan	18.537,16	13.284,73	10.282,61	11.969,65
15. Sidoarjo	18.094,37	5.757,14	2.136,88	5.933,62
16. Mojokerto	18.896,00	9.287,05	21.626,15	16.125,87
17. Jombang	8.886,95	1.306,89	18.486,28	26.386,35
18. Nganjuk	6.660,37	25.294,56	48.285,58	8.810,77
19. Madiun	3.247,75	4.576,52	66.027,04	23.446,50
20. Magetan	4.090,84	23.366,06	34.845,02	3.991,50
21. Ngawi	5.366,68	34.807,04	96.575,47	18.624,33
22. Bojonegoro	14.056,94	58.240,45	41.215,15	4.231,14
23. Tuban	10.797,67	10.264,95	23.395,66	10.459,24
24. Lamongan	10.602,66	64.238,26	55.613,39	50.646,43
25. Gresik	3.105,17	55.199,53	21.454,62	7.094,68
26. Bangkalan	2.752,97	13.179,44	14.326,78	2.440,59
27. Sampang	2.584,93	18.183,84	4.483,60	678,11
28. Pamekasan	681,73	217,67	993,94	148,82
29. Sumenep	1.908,80	5.914,13	10.769,20	12.711,10
71. Kota Kediri	587,72	82,54	210,03	1.041,09
72. Kota Blitar	954,95	48,13	71,13	259,22
73. Kota Malang	392,98	440,33	330,65	1.149,51
74. Kota Probolinggo	1.516,75	184,47	98,91	296,72
75. Kota Pasuruan	181,43	350,06	231,07	367,08
76. Kota Mojokerto	679,38	18,52	–	–
77. Kota Madiun	–	20,86	2.443,65	251,03
78. Kota Surabaya	237,92	406,30	663,74	317,71
79. Kota Batu	555,90	468,48	274,98	439,91
Jawa Timur	**307.442,64**	**468.542,04**	**693.479,47**	**412.947,06**

Sumber : BPS, Survei Kerangka Sampel Area (KSA)

Lanjutan Lampiran 9

Kabupaten/Kota	Produksi Beras (ton-beras)			
	September	Oktober	November	Desember
(1)	(2)	(3)	(4)	(5)
01. Pacitan	988,65	617,67	2.626,64	372,93
02. Ponorogo	3.660,05	230,02	4.167,20	28.068,23
03. Trenggalek	1.532,85	2.235,55	4.068,90	3.434,36
04. Tulungagung	15.198,24	7.643,19	4.180,00	2.355,55
05. Blitar	8.123,74	7.146,26	5.407,55	5.966,78
06. Kediri	2.326,40	3.164,50	2.539,83	5.462,98
07. Malang	7.747,07	10.526,18	8.005,69	7.493,64
08. Lumajang	14.940,27	13.324,23	8.833,17	11.832,82
09. Jember	18.639,21	10.640,50	10.744,65	15.644,81
10. Banyuwangi	20.378,64	28.504,58	18.151,61	23.120,61
11. Bondowoso	5.938,83	7.698,66	7.326,28	7.859,73
12. Situbondo	2.938,65	2.211,47	1.874,58	4.568,76
13. Probolinggo	4.251,34	2.013,84	3.421,92	4.063,36
14. Pasuruan	11.500,51	13.226,03	10.467,69	7.599,72
15. Sidoarjo	17.971,44	16.202,58	12.536,79	2.138,07
16. Mojokerto	8.842,23	10.322,40	5.849,25	3.476,51
17. Jombang	23.675,95	341,40	3.174,68	6.097,22
18. Nganjuk	7.534,74	8.324,82	10.609,19	4.325,91
19. Madiun	2.704,94	4.198,13	44.152,37	20.396,74
20. Magetan	3.514,80	11.644,70	20.419,14	6.794,81
21. Ngawi	2.240,78	38.823,14	76.610,64	23.787,82
22. Bojonegoro	12.029,56	20.241,75	11.631,92	12.312,31
23. Tuban	22.649,71	36.849,25	7.231,20	1.983,98
24. Lamongan	48.352,00	7.998,55	5.124,58	1.773,16
25. Gresik	2.037,81	11.874,22	5.894,76	1.223,43
26. Bangkalan	2.685,25	4.289,74	1.439,83	–
27. Sampang	450,81	194,28	128,42	–
28. Pamekasan	87,81	96,21	–	–
29. Sumenep	3.746,94	2.157,20	261,79	–
71. Kota Kediri	834,64	188,00	–	135,28
72. Kota Blitar	175,59	–	–	–
73. Kota Malang	619,73	105,88	406,94	530,42
74. Kota Probolinggo	143,70	–	108,35	40,36
75. Kota Pasuruan	444,49	527,18	514,68	588,78
76. Kota Mojokerto	619,87	684,81	42,45	–
77. Kota Madiun	53,22	53,22	1.953,99	320,40
78. Kota Surabaya	125,12	356,01	198,37	165,19
79. Kota Batu	212,90	34,65	178,26	529,87
Jawa Timur	**279.918,48**	**284.690,80**	**300.283,31**	**214.464,54**

Sumber : BPS, Survei Kerangka Sampel Area (KSA)

https://jatim.bps.go.id

Lampiran 10 Produksi Beras Menurut Bulan dan Kabupaten/Kota di Provinsi Jawa Timur (ton-beras), 2022

Kabupaten/Kota	Produksi Beras (ton-beras)			
	Januari	Februari	Maret	April
(1)	(2)	(3)	(4)	(5)
01. Pacitan	74,30	7.709,22	16.664,44	6.732,61
02. Ponorogo	4.424,66	392,08	43.211,19	42.660,14
03. Trenggalek	1.652,96	419,30	16.189,83	10.576,06
04. Tulungagung	6.812,89	2.643,75	13.299,86	33.108,09
05. Blitar	3.404,15	3.482,39	16.254,15	44.325,64
06. Kediri	2.299,77	3.721,03	29.636,05	23.413,95
07. Malang	15.132,43	5.992,60	18.043,45	24.490,44
08. Lumajang	14.922,39	13.933,55	19.235,73	22.531,27
09. Jember	20.443,23	12.864,52	46.680,31	95.342,61
10. Banyuwangi	18.766,17	8.434,83	34.346,28	48.585,98
11. Bondowoso	8.311,20	8.065,34	21.660,89	21.202,50
12. Situbondo	3.546,16	6.735,77	20.347,51	15.265,94
13. Probolinggo	4.198,92	3.996,79	20.497,91	29.060,97
14. Pasuruan	5.891,52	5.711,86	21.935,32	21.769,23
15. Sidoarjo	991,26	501,74	4.514,21	21.389,91
16. Mojokerto	3.152,40	9.898,22	26.483,37	40.201,48
17. Jombang	3.803,64	733,65	30.062,37	61.866,63
18. Nganjuk	3.781,75	10.409,78	63.505,28	37.186,04
19. Madiun	5.671,56	509,65	45.787,74	35.963,82
20. Magetan	551,37	8.171,18	41.572,90	14.198,04
21. Ngawi	2.993,39	21.771,86	93.477,70	42.048,82
22. Bojonegoro	5.406,18	42.889,97	163.434,99	24.443,56
23. Tuban	18.410,00	21.536,45	88.058,10	39.949,99
24. Lamongan	2.909,94	67.690,04	145.597,68	17.154,44
25. Gresik	357,21	59.009,17	52.374,15	8.063,86
26. Bangkalan	888,87	14.721,98	49.103,81	7.209,85
27. Sampang	–	15.458,23	56.465,20	1.082,92
28. Pamekasan	–	3.091,90	52.094,19	2.961,37
29. Sumenep	1.965,03	11.746,06	63.974,55	18.788,22
71. Kota Kediri	359,72	514,83	589,74	1.382,34
72. Kota Blitar	27,28	–	132,75	1.914,09
73. Kota Malang	262,10	787,72	852,10	113,45
74. Kota Probolinggo	68,61	–	564,23	2.070,79
75. Kota Pasuruan	118,18	300,78	333,17	291,51
76. Kota Mojokerto	–	104,28	–	383,90
77. Kota Madiun	–	–	1.693,11	943,40
78. Kota Surabaya	56,78	567,17	1.972,79	500,10
79. Kota Batu	396,19	420,31	178,78	207,70
Jawa Timur	**162.052,21**	**374.938,00**	**1.320.825,83**	**819.381,66**

Sumber : BPS, Survei Kerangka Sampel Area (KSA)

Lanjutan Lampiran 10

Kabupaten/Kota	Produksi Beras (ton-beras)			
	Mei	Juni	Juli	Agustus
(1)	(2)	(3)	(4)	(5)
01. Pacitan	2.924,93	5.087,10	6.623,02	1.620,68
02. Ponorogo	7.572,77	8.267,44	43.204,56	20.959,75
03. Trenggalek	2.963,06	1.588,58	13.626,96	6.630,16
04. Tulungagung	8.882,33	4.938,71	8.323,36	21.894,89
05. Blitar	18.977,01	4.482,54	5.292,56	5.915,28
06. Kediri	2.567,84	2.419,87	18.711,00	4.924,18
07. Malang	17.434,28	12.156,26	12.150,65	11.444,80
08. Lumajang	15.099,56	17.643,17	15.272,37	10.363,57
09. Jember	27.488,63	16.158,38	29.038,47	49.950,82
10. Banyuwangi	23.469,67	14.631,95	15.495,68	14.525,81
11. Bondowoso	18.287,10	12.569,63	13.348,98	7.798,97
12. Situbondo	4.353,95	4.016,70	8.990,11	6.144,96
13. Probolinggo	14.575,22	7.594,48	5.409,95	6.532,54
14. Pasuruan	16.768,56	6.611,29	18.064,41	9.047,51
15. Sidoarjo	22.029,76	4.940,07	574,48	4.428,10
16. Mojokerto	15.314,56	13.043,03	13.875,79	15.726,87
17. Jombang	17.515,80	1.723,15	17.593,24	28.494,53
18. Nganjuk	4.822,87	22.270,83	37.777,23	9.210,10
19. Madiun	8.664,44	3.114,32	49.575,30	20.405,76
20. Magetan	2.587,40	21.116,14	26.640,45	4.842,41
21. Ngawi	3.722,63	30.360,45	85.766,32	24.278,50
22. Bojonegoro	6.339,59	60.792,22	41.905,41	6.817,31
23. Tuban	8.148,49	7.861,99	24.870,00	10.389,18
24. Lamongan	19.765,76	78.837,29	52.327,94	43.720,09
25. Gresik	8.186,15	62.102,27	15.976,65	8.462,17
26. Bangkalan	2.656,17	15.149,51	13.442,62	5.616,20
27. Sampang	463,28	23.476,00	2.264,13	–
28. Pamekasan	43,74	811,53	644,54	250,28
29. Sumenep	1.449,88	9.445,65	10.243,17	6.536,89
71. Kota Kediri	357,34	48,35	360,12	1.053,16
72. Kota Blitar	760,00	–	22,50	90,07
73. Kota Malang	451,00	515,84	478,32	548,66
74. Kota Probolinggo	1.635,11	171,68	–	–
75. Kota Pasuruan	399,23	654,25	283,33	266,36
76. Kota Mojokerto	513,84	32,62	185,39	333,78
77. Kota Madiun	–	–	1.761,78	185,72
78. Kota Surabaya	120,30	85,30	332,95	428,29
79. Kota Batu	318,42	510,89	362,58	401,72
Jawa Timur	**307.630,67**	**475.229,48**	**610.816,32**	**370.240,07**

Sumber : BPS, Survei Kerangka Sampel Area (KSA)

Lanjutan Lampiran 10

Kabupaten/Kota	Produksi Beras (ton-beras)			
	September	Oktober	November	Desember
(1)	(2)	(3)	(4)	(5)
01. Pacitan	1.232,37	1.027,38	2.300,56	218,45
02. Ponorogo	5.310,70	237,95	5.958,71	25.332,77
03. Trenggalek	1.996,29	2.534,68	4.982,36	3.680,76
04. Tulungagung	6.265,12	6.503,48	4.420,27	2.558,67
05. Blitar	8.545,73	7.723,40	4.012,82	2.008,42
06. Kediri	2.788,64	522,82	3.619,84	2.874,46
07. Malang	10.094,83	10.731,35	9.773,96	9.386,15
08. Lumajang	8.701,12	12.770,96	12.485,35	10.745,68
09. Jember	20.473,92	13.698,28	8.424,42	10.144,76
10. Banyuwangi	21.508,13	36.279,30	16.977,50	13.865,72
11. Bondowoso	6.177,20	8.070,38	5.599,75	6.725,36
12. Situbondo	2.032,09	3.809,36	3.498,58	3.037,76
13. Probolinggo	5.957,53	3.913,96	2.937,44	2.385,20
14. Pasuruan	10.650,58	8.608,98	9.814,76	7.896,41
15. Sidoarjo	18.293,93	18.186,59	15.476,82	1.004,71
16. Mojokerto	8.891,03	7.746,17	2.906,61	5.494,43
17. Jombang	20.942,02	2.476,25	3.747,07	5.731,63
18. Nganjuk	6.362,32	6.165,72	9.028,34	6.864,81
19. Madiun	6.573,18	2.792,35	34.340,69	18.477,91
20. Magetan	2.392,88	8.024,92	18.018,97	5.881,24
21. Ngawi	3.434,18	20.954,32	76.797,07	30.889,11
22. Bojonegoro	10.586,96	14.665,17	17.796,48	11.592,78
23. Tuban	27.278,44	27.106,91	11.361,31	3.126,33
24. Lamongan	35.996,41	33.517,36	21.212,26	3.190,63
25. Gresik	3.947,69	13.201,76	4.795,04	983,41
26. Bangkalan	2.152,18	2.978,37	480,49	–
27. Sampang	–	391,96	–	–
28. Pamekasan	2.260,99	–	–	–
29. Sumenep	2.886,58	3.770,35	2.052,39	283,53
71. Kota Kediri	257,72	89,53	284,63	590,76
72. Kota Blitar	62,90	–	–	–
73. Kota Malang	578,63	206,73	640,97	783,95
74. Kota Probolinggo	41,14	127,80	–	–
75. Kota Pasuruan	329,79	495,03	583,64	156,24
76. Kota Mojokerto	490,10	413,67	112,13	336,42
77. Kota Madiun	–	47,49	1.633,42	348,81
78. Kota Surabaya	300,33	58,52	117,41	147,16
79. Kota Batu	205,17	252,11	111,42	539,55
Jawa Timur	**265.998,82**	**280.101,36**	**316.303,48**	**197.283,98**

Sumber : BPS, Survei Kerangka Sampel Area (KSA)

Lampiran 11 Produksi Beras Menurut Bulan dan Kabupaten/Kota di Provinsi Jawa Timur (ton-beras), 2023

Kabupaten/Kota	Produksi Beras (ton-beras)			
	Januari	Februari	Maret	April
(1)	(2)	(3)	(4)	(5)
01. Pacitan	1.137,81	9.943,61	14.443,82	5.954,63
02. Ponorogo	8.664,54	407,79	48.619,73	35.353,27
03. Trenggalek	1.609,72	2.267,16	17.298,97	9.245,40
04. Tulungagung	8.013,96	5.223,60	32.799,27	17.923,43
05. Blitar	3.601,33	8.887,59	25.947,71	35.870,45
06. Kediri	4.859,30	3.701,71	29.383,18	21.920,93
07. Malang	11.248,39	6.012,16	25.894,17	21.342,34
08. Lumajang	10.032,34	13.412,17	25.036,42	22.288,48
09. Jember	20.166,89	17.976,80	55.396,27	79.188,91
10. Banyuwangi	14.371,08	12.844,13	31.999,15	44.269,37
11. Bondowoso	7.237,56	10.462,30	19.663,66	21.302,21
12. Situbondo	3.387,06	10.458,83	21.667,25	10.860,05
13. Probolinggo	6.190,99	6.465,92	24.251,87	27.389,51
14. Pasuruan	7.482,18	5.818,72	22.485,54	16.977,38
15. Sidoarjo	782,58	610,81	12.882,16	17.253,71
16. Mojokerto	4.711,11	16.606,49	27.714,25	28.277,41
17. Jombang	4.507,66	1.454,02	37.238,68	61.467,81
18. Nganjuk	6.567,91	9.900,65	71.936,65	34.520,57
19. Madiun	8.747,63	7.178,87	29.491,31	39.139,87
20. Magetan	1.171,53	6.116,98	44.573,45	12.334,89
21. Ngawi	5.334,63	7.260,29	97.511,91	43.980,76
22. Bojonegoro	6.966,93	96.395,70	103.446,08	19.215,00
23. Tuban	18.889,97	34.876,79	94.842,27	14.860,07
24. Lamongan	8.754,91	97.265,08	93.904,91	13.655,93
25. Gresik	3.939,09	74.478,32	31.864,82	4.640,55
26. Bangkalan	1.420,15	28.578,70	37.948,67	4.588,65
27. Sampang	115,92	42.630,90	26.180,60	418,42
28. Pamekasan	96,45	10.328,49	48.697,65	1.274,91
29. Sumenep	2.759,16	15.309,91	59.766,23	13.088,38
71. Kota Kediri	115,69	189,62	284,43	658,93
72. Kota Blitar	26,41	27,60	526,34	1.787,98
73. Kota Malang	451,69	433,53	216,15	282,09
74. Kota Probolinggo	50,17	–	976,89	1.964,98
75. Kota Pasuruan	168,49	58,17	562,00	715,63
76. Kota Mojokerto	–	130,51	37,29	468,56
77. Kota Madiun	36,67	–	1.633,12	633,51
78. Kota Surabaya	276,30	884,61	925,32	299,47
79. Kota Batu	363,36	265,82	287,43	103,05
Jawa Timur	**184.257,56**	**564.864,35**	**1.218.335,62**	**685.517,49**

Sumber : BPS, Survei Kerangka Sampel Area (KSA)

Lanjutan Lampiran 11

Kabupaten/Kota	Produksi Beras (ton-beras)			
	Mei	Juni	Juli	Agustus
(1)	(2)	(3)	(4)	(5)
01. Pacitan	1.682,90	7.564,50	5.750,95	2.650,80
02. Ponorogo	12.344,57	16.455,32	35.802,20	25.986,36
03. Trenggalek	2.526,22	1.901,04	10.745,40	9.315,00
04. Tulungagung	5.538,89	6.180,18	17.601,17	18.121,13
05. Blitar	12.059,07	6.883,55	8.237,92	8.676,21
06. Kediri	4.959,81	5.320,56	16.390,79	6.733,56
07. Malang	15.881,62	14.588,99	13.383,32	8.854,85
08. Lumajang	11.374,42	17.967,10	16.757,04	14.793,29
09. Jember	27.165,47	23.801,55	29.700,07	47.930,80
10. Banyuwangi	22.855,95	12.969,93	15.721,61	15.834,42
11. Bondowoso	16.375,78	14.923,63	13.389,84	8.227,79
12. Situbondo	4.664,22	8.262,73	9.766,51	6.353,13
13. Probolinggo	13.761,01	10.804,70	5.925,75	7.060,85
14. Pasuruan	19.198,55	9.048,06	16.479,92	10.752,33
15. Sidoarjo	19.432,56	3.727,62	2.338,07	5.735,21
16. Mojokerto	21.259,94	15.426,67	15.225,35	17.095,42
17. Jombang	10.601,05	2.273,72	20.020,54	30.671,06
18. Nganjuk	8.486,21	32.760,00	39.588,60	8.341,01
19. Madiun	10.878,97	9.720,91	34.001,90	37.374,23
20. Magetan	2.520,18	23.504,36	24.442,19	9.077,40
21. Ngawi	8.075,73	19.606,46	82.123,92	43.226,94
22. Bojonegoro	24.392,76	79.531,40	15.280,10	9.076,22
23. Tuban	11.236,94	24.088,24	19.490,86	8.676,52
24. Lamongan	34.997,47	68.719,27	33.388,43	41.192,96
25. Gresik	27.077,92	50.847,99	10.198,95	9.742,38
26. Bangkalan	3.351,66	17.415,84	9.384,34	3.963,46
27. Sampang	2.724,81	23.779,04	540,34	–
28. Pamekasan	185,53	1.234,35	–	738,01
29. Sumenep	1.194,59	11.176,10	8.976,39	8.883,76
71. Kota Kediri	1.291,20	–	56,47	1.344,45
72. Kota Blitar	426,37	24,74	24,74	290,43
73. Kota Malang	1.231,27	522,03	600,02	52,33
74. Kota Probolinggo	553,82	261,35	205,56	88,82
75. Kota Pasuruan	347,66	353,91	308,39	188,31
76. Kota Mojokerto	228,52	87,42	52,45	69,94
77. Kota Madiun	19,46	–	1.243,57	1.289,18
78. Kota Surabaya	422,53	707,00	198,86	518,42
79. Kota Batu	582,83	378,11	325,60	294,08
Jawa Timur	**361.908,46**	**542.818,37**	**533.668,13**	**429.221,06**

Sumber : BPS, Survei Kerangka Sampel Area (KSA)

Lanjutan Lampiran 11

Kabupaten/Kota	Produksi Beras (ton-beras)			
	September	Oktober	November	Desember
(1)	(2)	(3)	(4)	(5)
01. Pacitan	639,25	437,85	2.069,65	1.420,07
02. Ponorogo	8.568,59	943,33	5.886,74	27.890,25
03. Trenggalek	2.152,44	1.505,32	4.987,76	2.776,44
04. Tulungagung	7.646,51	5.840,51	5.653,66	5.441,36
05. Blitar	6.459,67	7.042,92	7.562,48	7.481,52
06. Kediri	4.340,48	2.606,49	2.849,07	2.910,21
07. Malang	12.650,73	12.828,45	10.483,40	8.143,08
08. Lumajang	8.466,17	8.278,10	12.873,52	16.939,42
09. Jember	16.375,88	16.716,54	10.266,64	11.424,05
10. Banyuwangi	23.007,47	34.502,56	17.446,80	16.770,00
11. Bondowoso	6.605,38	8.908,00	9.221,62	6.754,67
12. Situbondo	3.723,83	3.741,42	3.317,21	4.610,49
13. Probolinggo	4.202,53	3.353,30	3.072,80	3.607,82
14. Pasuruan	14.046,79	11.554,42	9.400,56	6.920,54
15. Sidoarjo	18.888,14	16.993,73	12.992,47	1.453,76
16. Mojokerto	10.426,05	8.167,66	5.132,03	4.852,84
17. Jombang	17.174,72	4.827,16	3.314,81	6.740,48
18. Nganjuk	7.706,04	7.251,90	9.091,87	5.265,73
19. Madiun	6.531,44	9.035,32	25.936,14	34.638,46
20. Magetan	4.698,63	3.714,65	19.000,04	10.865,23
21. Ngawi	5.753,24	11.231,05	70.110,67	51.120,50
22. Bojonegoro	13.221,39	18.114,71	14.150,76	7.845,98
23. Tuban	28.453,05	27.319,16	5.586,90	1.394,67
24. Lamongan	56.627,39	8.017,78	2.239,03	2.425,12
25. Gresik	12.165,96	11.572,76	4.362,85	140,09
26. Bangkalan	897,63	–	–	–
27. Sampang	119,70	29,92	–	–
28. Pamekasan	–	84,95	–	–
29. Sumenep	1.910,05	1.320,36	941,89	441,37
71. Kota Kediri	330,64	148,95	–	355,80
72. Kota Blitar	120,13	–	–	–
73. Kota Malang	245,62	570,61	448,29	904,53
74. Kota Probolinggo	–	45,09	57,00	128,17
75. Kota Pasuruan	551,08	719,79	602,05	55,46
76. Kota Mojokerto	574,92	131,32	120,38	–
77. Kota Madiun	20,39	–	755,70	1.395,37
78. Kota Surabaya	142,21	107,49	150,83	26,09
79. Kota Batu	–	–	29,65	177,94
Jawa Timur	**305.444,14**	**247.663,57**	**280.115,27**	**253.317,51**

Sumber : BPS, Survei Kerangka Sampel Area (KSA)

Lampiran 12 Perkembangan Produksi Beras Menurut Kabupaten/Kota di Provinsi Jawa Timur (ton-beras), 2021-2023

Kabupaten/Kota	Produksi Beras (ton-beras)		
	2021	2022	2023
(1)	(2)	(3)	(4)
01. Pacitan	50.880,29	52.215,06	53.695,84
02. Ponorogo	233.661,75	207.532,72	226.922,69
03. Trenggalek	67.244,24	66.841,00	66.330,87
04. Tulungagung	137.378,06	119.651,42	135.983,67
05. Blitar	142.834,27	124.424,09	138.710,42
06. Kediri	114.457,39	97.499,45	105.976,09
07. Malang	157.842,77	156.831,20	161.311,50
08. Lumajang	170.382,55	173.704,72	178.218,47
09. Jember	355.516,37	350.708,35	356.109,87
10. Banyuwangi	296.499,51	266.887,02	262.592,47
11. Bondowoso	149.523,79	137.817,30	143.072,44
12. Situbondo	87.281,16	81.778,89	90.812,73
13. Probolinggo	109.813,84	107.060,91	116.087,05
14. Pasuruan	152.987,93	142.770,43	150.164,99
15. Sidoarjo	116.928,41	112.331,58	113.090,82
16. Mojokerto	171.518,24	162.733,96	174.895,22
17. Jombang	188.716,29	194.689,98	200.291,71
18. Nganjuk	247.892,80	217.385,07	241.417,14
19. Madiun	266.651,51	231.876,72	252.675,05
20. Magetan	177.429,45	153.997,90	162.019,53
21. Ngawi	454.126,86	436.494,35	445.336,10
22. Bojonegoro	389.182,32	406.670,62	407.637,03
23. Tuban	282.600,18	288.097,19	289.715,44
24. Lamongan	457.699,04	521.919,84	461.188,28
25. Gresik	219.226,91	237.459,53	241.031,68
26. Bangkalan	112.783,60	114.400,05	107.549,10
27. Sampang	112.943,75	99.601,72	96.539,65
28. Pamekasan	55.850,36	62.158,54	62.640,34
29. Sumenep	128.175,38	133.142,30	125.768,19
71. Kota Kediri	5.505,62	5.888,24	4.776,18
72. Kota Blitar	3.345,17	3.009,59	3.254,74
73. Kota Malang	6.531,42	6.219,47	5.958,16
74. Kota Probolinggo	5.152,96	4.679,36	4.331,85
75. Kota Pasuruan	4.795,24	4.211,51	4.630,94
76. Kota Mojokerto	2.549,27	2.906,13	1.901,31
77. Kota Madiun	7.798,52	6.613,73	7.026,97
78. Kota Surabaya	5.677,59	4.687,10	4.659,13
79. Kota Batu	3.320,29	3.904,84	2.807,87
Jawa Timur	**5.652.705,10**	**5.500.801,88**	**5.607.131,53**

Sumber : BPS, Survei Kerangka Sampel Area (KSA)

https://jatim.bps.go.id

Lampiran 13 Luas Lahan Baku Sawah di Indonesia Menurut Provinsi (hektar), 2019

Provinsi	Luas Lahan Baku Sawah (Hektar)
(1)	(2)
11. Aceh	213.997
12. Sumatera Utara	308.668
13. Sumatera Barat	194.282
14. Riau	62.689
15. Jambi	68.349
16. Sumatera Selatan	470.602
17. Bengkulu	50.840
18. Lampung	361.699
19. Kep. Bangka Belitung	22.402
21. Kep. Riau	1.394
31. DKI Jakarta	414
32. Jawa Barat	928.218
33. Jawa Tengah	1.049.661
34. DI Yogyakarta	76.273
35. Jawa Timur	1.214.909
36. Banten	204.335
51. Bali	70.996
52. NTB	234.542
53. NTT	155.520
61. Kalimantan Barat	242.972
62. Kalimantan Tengah	136.486
63. Kalimantan Selatan	291.145
64. Kalimantan Timur	41.406
65. Kalimantan Utara	11.922
71. Sulawesi Utara	47.043
72. Sulawesi Tengah	116.828
73. Sulawesi Selatan	654.818
74. Sulawesi Tenggara	82.117
75. Gorontalo	33.056
76. Sulawesi Barat	39.485
81. Maluku	18.283
82. Maluku Utara	13.542
91. Papua	36.195
92. Papua Barat	8.860
Indonesia	**7.463.948**

Sumber : Keputusan Menteri Agraria dan Tata Ruang/Kepala BPN No.686/SK-PG.03.03/XII/2019 Tanggal 17 Desember 2019

https://jatim.bps.go.id

Lampiran 14 Perkembangan Ekspor dan Impor Komoditas Beras Berdasarkan Berat (ribu kg) dan Nilai (ribu USD) di Provinsi Jawa Timur, 2021-2023

Kegiatan	2021	2022	2023
(1)	(2)	(3)	(4)
01. Nilai Ekspor (ribu USD)	463,08	519,94	431,96
02. Berat Ekspor (ribu kg)	41,61	144,19	40,05
03. Nilai Impor (ribu USD)	54.972,20	70.479,13	430.586,13
04. Berat Impor (ribu kg)	123.656,08	153.217,81	746.272.22

Sumber : BPS - Kementerian Keuangan (Ditjen Bea dan Cukai) Kantor Wilayah Bea dan Cukai Jawa Timur I dan II

https://jatim.bps.go.id

DAFTAR PUSTAKA

BPS. 2022. Harga Perdagangan Besar Komoditi Sektor Pertanian, Sektor Pertambangan dan Penggalian, dan Sektor Industri Provinsi Jawa Timur 2022

BPS. 2020. Statistik Pengeluaran untuk Konsumsi Rumah Tangga Provinsi Jawa Timur 2020. Surabaya: Badan Pusat Statistik Provinsi Jawa Timur

BPS. 2021. Statistik Pengeluaran untuk Konsumsi Rumah Tangga Provinsi Jawa Timur 2021. Surabaya: Badan Pusat Statistik Provinsi Jawa Timur

BPS. 2022. Statistik Pengeluaran untuk Konsumsi Rumah Tangga Provinsi Jawa Timur 2022. Surabaya: Badan Pusat Statistik Provinsi Jawa Timur

BPS. 2020. Berita Resmi Statistik : Luas Panen dan Produksi Padi di Provinsi Jawa Timur 2020 (Angka Tetap). Surabaya: Badan Pusat Statistik Provinsi Jawa Timur

BPS. 2022. Berita Resmi Statistik : Luas Panen dan Produksi Padi di Provinsi Jawa Timur 2022 (Angka Tetap). Surabaya: Badan Pusat Statistik Provinsi Jawa Timur

BPS. 2020. Provinsi Jawa Timur Dalam Angka 2020. Surabaya: Badan Pusat Statistik Provinsi Jawa Timur

BPS. 2022. Provinsi Jawa Timur Dalam Angka 2020. Surabaya: Badan Pusat Statistik Provinsi Jawa Timur

BPS. 2011. Ensiklopedia Indikator Ekonomi dan Sosial. Jakarta: Badan Pusat Statistik

BPS. 2023. Statistik Ekspor Provinsi Jawa Timur 2022. Surabaya: Badan Pusat Statistik Provinsi Jawa Timur

BPS. 2022. Statistik Ekspor Provinsi Jawa Timur 2021. Surabaya: Badan Pusat Statistik Provinsi Jawa Timur

BPS. 2021. Statistik Ekspor Provinsi Jawa Timur 2020. Surabaya: Badan Pusat Statistik Provinsi Jawa Timur

BPS. 2023. Statistik Impor Provinsi Jawa Timur 2022. Surabaya: Badan Pusat Statistik Provinsi Jawa Timur

BPS. 2022. Statistik Impor Provinsi Jawa Timur 2021. Surabaya: Badan Pusat Statistik Provinsi Jawa Timur

BPS. 2021. Statistik Impor Provinsi Jawa Timur 2020. Surabaya: Badan Pusat Statistik Provinsi Jawa Timur

BPS. 2022. Berita Resmi Statistik: Perkembangan IHK Januari-Desember 2022. Surabaya: Badan Pusat Statistik Provinsi Jawa Timur

BPS. 2021. Berita Resmi Statistik: Perkembangan IHK Januari-Desember 2021. Surabaya: Badan Pusat Statistik Provinsi Jawa Timur

https://jatim.bps.go.id

ST2023
SENSUS PERTANIAN

BerAKHLAK
Berorientasi Pelayanan Akuntabel Kompeten
Harmonis Loyal Adaptif Kolaboratif

#bangga melayani bangsa

DATA
MENCERDASKAN BANGSA

https://jatim.bps.go.id

BADAN PUSAT STATISTIK
PROVINSI JAWA TIMUR
JL Kendangsari Industri no 43-44 Surabaya
Telp: (031) 8439343 email bps3500@bps.go.id
Homepage : https://jatim.bps.go.id E-mail : bps3500@bps.go.id